

**UNIVERSIDAD SEMINARIO BÍBLICO ANDINO**

**FACULTAD DE TEOLOGIA**

**ESPECIALIDAD: MISIOLOGÍA BÍBLICA**

**TRABAJO DE SUFICIENCIA PROFESIONAL:**

**TALLER BÍBLICO “BUENAS NUEVAS” Y EL COMPROMISO  
MISIONERO DE UNA IGLESIA EVANGÉLICA, LIMA 2022**

**PARA OBTENER EL TÍTULO DE LICENCIADO EN TEOLOGÍA**

**AUTOR**

Bach. Abel Armando AVILA OCAÑA

**ASESOR**

Dr. Carlos Efrén PÉREZ REBAZA,

**LINEA DE INVESTIGACIÓN**

Teología Ministerial

**LIMA, PERÚ - 2022**

**ACTA DE SUSTENTACIÓN**

“Año de la unidad, la paz y el desarrollo”

**ACTA DE SUSTENTACIÓN DE TRABAJO DE SUFICIENCIA PROFESIONAL****Acta N° 01 – 2023 – USBA**

Siendo las 09:00 horas, del lunes 04 del mes de diciembre del 2023, en el aula de sustentación del campus universitario de la Universidad Seminario Bíblico Andino con sede en Lima, se reunieron los miembros del jurado del Trabajo de Suficiencia Profesional, integrado por:

1. Presidente: Dra. Emma Gabriela Navarro Morales
2. Secretario: Dr. Carlos Efrén Pérez Rebaza.
3. Vocal: Mg. Giovanna Ruth Benavides Espíritu.

Para evaluar la sustentación del Trabajo de Suficiencia Profesional titulado: **“TALLER BÍBLICO “BUENAS NUEVAS” Y EL COMPROMISO MISIONERO DE UNA IGLESIA EVANGÉLICA, LIMA. 2022”**, presentado por el bachiller AVILA OCAÑA ABEL ARMADO, cumpliendo así con los requisitos exigidos en el Reglamento de Grados y Títulos para la obtención del título de Licenciado en Teología con especialidad en Misiología.

Terminando la sustentación, el jurado luego de deliberar, según los siguientes indicadores:

- 1) Aprobado con mención de excelencia (nota de 19 a 20)
- 2) Aprobado sobresaliente (nota 17 a 18)
- 3) Aprobado (nota de 14 a 16)
- 4) Desaprobado (nota menor a 14)

Aprobar ( x )

Desaprobar ( )

El trabajo de suficiencia profesional, con el calificativo de ( 14 ) y elevar a la Decanatura de la Facultad de Teología.

Firmado en Lima, 04 de diciembre de 2023



.....  
Dra. Emma Gabriela Navarro Morales  
DNI: 06820886

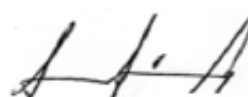

.....  
Dr. Carlos Efrén Pérez Rebaza  
DNI: 18883693

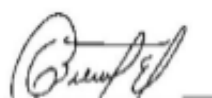

.....  
Mg. Giovanna Ruth Benavides Espíritu  
DNI: 40100195

## DECLARACION JURADA DE ORIGINALIDAD Y PRINCIPIOS ETICOS

Yo, Abel armando Ávila Ocaña, estudiante de la Universidad Seminario Bíblico Andino, presento el Trabajo de Suficiencia Profesional cuyo título es: “Taller Bíblico “Buenas Nuevas” y el Compromiso Misionero de una Iglesia Evangélica, Lima 2022.

Y declaro expresamente que:

1. La propuesta es original, soy autor del mismo y la presento exclusivamente a la Universidad Seminario Bíblico Andino
  2. Cederé los derechos patrimoniales a la Universidad Seminario Bíblico Andino. Declaro que el trabajo cumple con los principios de la Política de Propiedad Intelectual y el Código de Ética de la Investigación en la Universidad Seminario Bíblico Andino que se detalla a continuación.
- Honestidad. Reconocimiento a la autoría de las fuentes citadas.
  - Transparencia en los procesos de investigación científica.
  - Respeto y reconocimiento a la ley, la dignidad de las personas, los animales y la naturaleza, y a los derechos que correspondan a los participantes en la investigación.
  - Confidencialidad, respeto a la identidad y la privacidad de las personas o instituciones que son objeto de estudio.
  - Consentimiento informado, es decir, que todos los participantes en procesos o métodos que impliquen opiniones o apreciaciones personales conozcan el estudio y acepten las condiciones libremente. En el caso de menores de edad, es indispensable la autorización implícita de sus padres o tutores.
  - Lealtad con la Universidad Seminario Bíblico Andino, con los sujetos participantes y con los investigadores pares.

Esta declaración de compromiso de originalidad y principios éticos la hago extensiva a los miembros de mi equipo de investigación y asumo la responsabilidad de su cumplimiento.

Firmo la presente declaración en señal de aceptación.

Lima 13 de octubre de 2023.



---

Abel armando Ávila Ocaña

Firma

**DEDICATORIA**

A Dios siempre y a mi familia.

Abel

### **AGRADECIMIENTO**

Por la culminación del presente trabajo de suficiencia agradezco a Dios, a mi esposa, a los maestros del USBA, familiares y todos mis compañeros de la USBA, que, de las adversidades, la unidad en Cristo Jesús ha permitido que se culmine este trabajo.

Autor.

## ÍNDICE

PORTADA O CARÁTULA	i
PÁGINA DEL JURADO	ii
DECLARACION JURADA DE ORIGINALIDAD Y PRINCIPIOS ETICOS	iii
DEDICATORIA	iv
AGRADECIMIENTO	v
ÍNDICE	vi
LISTA DE TABLAS Y FIGURAS	vii
RESUMEN	ix
INTRODUCCIÓN	x
CAPÍTULO I. PLANTEAMIENTO DEL PROBLEMA	
1.1. Descripción del problema	12
1.2. Problema general	15
1.2.1. Problemas específicos	15
1.3. Objetivo general	15
1.3.1. Objetivos específicos	15
1.4. Justificación	16
CAPÍTULO II. FUNDAMENTACIÓN TEÓRICA	
2.1. Antecedentes	18
2.2. Marco teórico	20
CAPÍTULO III. PROPUESTA DE MEJORA	
3.1. Título de la propuesta	42
3.2. Aspectos generales de la Institución	42
3.3. Descripción de la propuesta	46
3.4. Metodología de la propuesta	48
3.5. Recursos	49
3.5.1. Humanos	49
3.5.2. Materiales	50
3.6. Financiamiento	50
3.7. Cronograma	51
CAPÍTULO IV. DESCRIPCIÓN DE ACCIONES Y ANÁLISIS DE RESULTADOS	
4.1. Descripción de las acciones realizadas por etapas	53
4.2. Aportes significativos para el beneficio de la institución	61
4.3. Reflexión crítica de la experiencia profesional	64
CONCLUSIONES	66
RECOMENDACIONES	70
REFERENCIA BOBLIOGRÁFICAS	71
ANEXOS	75

## ÍNDICE DE TABLAS

Tabla N° 04: Estructura del instrumento.	75
Tabla N° 05: Cuestionario.	76
Tabla N° 06: Resultados de Pre Test.	78
Clases sesiones del Taller.	79
Tabla N° 07: Resultados de Post Test.	95
Tabla N° 08: Matriz de consistencia	96
OTROS ANEXOS	97

## RESUMEN

El trabajo de suficiencia profesional asume como intención, describir el compromiso misionero antes y después del desarrollo del taller bíblico “Buenas nuevas” en una iglesia evangélica, teniendo en cuenta lo que nos dice el libro de Mateo 28:19.

Básicamente, este trabajo tiene como metodología de trabajo por proyecto en el que se aplicó una escala de niveles baja, regular y alta, teniendo en cuenta las dimensiones espiritual, social y económico, a 25 miembros activos de la iglesia ubicándose estos inicialmente con el pre tes en un nivel bajo y regular. Después de aplicar el taller que consistió en 8 sesiones, se determinó que las causas que dificultan el compromiso misionero se mantenían en el orden inicial, pero con mayor porcentaje de regular a alto (causas espirituales y económicas) y de bajo a regular (causas sociales). En ese sentido, se produjo un incremento en relación a las causas, toda vez que los participantes se dieron cuenta que efectivamente las causas espirituales económicas, espirituales y sociales incidían directamente en el compromiso misionero.

Se emitieron la conclusiones y recomendaciones en el que proponemos promover en la congregación el compromiso misionero a través de talleres de tal manera que se suscite la unidad de la iglesia con el cuidado de los factores economía, espiritualidad y social que influyen en el compromiso misionero, ello en cumplimiento de lo prescrito en Mateo 28:19.

**PALABRAS CLAVES:** Misión, Compromiso misionero, factor economía, factor social, factor espiritual, taller.



## SUMMARY

The work of professional sufficiency assumes as its intention to describe the missionary commitment before and after the development of the biblical workshop “Good News” in an evangelical church, taking into account what the book of Matthew 28:19 tells us.

Basically, this work has a project work methodology in which a scale of low, regular and high levels was applied, taking into account the spiritual, social and economic dimensions, to 25 active members of the church, initially locating them with the pre tes at a low and regular level. After applying the workshop that consisted of 8 sessions, it was determined that the causes that hinder missionary commitment remained in the initial order, but with a higher percentage from regular to high (spiritual and economic causes) and from low to regular (social causes). In that sense, there was an increase in relation to the causes, since the participants realized that indeed the spiritual, economic, spiritual and social causes had a direct impact on the missionary commitment.

Conclusions and recommendations were issued in which we propose to promote missionary commitment in the congregation through workshops in such a way that the unity of the church is raised with care for the economic, spiritual and social factors that influence missionary commitment. this in compliance with what is prescribed in Matthew 28:19.

**KEYWORDS:** Mission, Missionary commitment, economic factor, social factor, spiritual factor, workshop.

## INTRODUCCIÓN

El presente trabajo ha tomado en consideración el escenario en que se encuentra la iglesia dentro de la sociedad en cumplimiento del gran mandato de nuestro Señor Jesucristo. Así, trataremos de describir el compromiso misionero antes y después del Taller Bíblico “Buenas Nuevas” en la Iglesia Evangélica Misión Cristiana Santidad a Jehová del Distrito de San Juan de Lurigancho en el periodo 2022.

El primer capítulo aborda el planteamiento del problema basado en observar el compromiso misionero antes y después de aplicar el Taller Bíblico “Buenas nuevas”, seguidamente nuestro objetivo del trabajo de suficiencia, la cual es describir el nivel de compromiso misionero antes y después de aplicar dicho taller teniendo en cuenta el aspecto económico, social y espiritual, para lo cual se tiene el escenario específico de la Iglesia. Así también, se expone la justificación del presente trabajo en el que se aprecia la significancia del mismo.

El segundo capítulo, esbozaremos la revisión de la literatura, en el que apreciaremos los antecedentes internacionales y nacionales, y el marco teórico.

En el penúltimo capítulo, se presenta la propuesta de mejora en relación al problema, el cual consiste en la aplicación del taller bíblico “Buenas nuevas” el cual ayudó a describir el nivel de compromiso misionero teniendo en cuenta el aspecto económico, social y espiritual en la Iglesia Evangélica Misión Cristiana Santidad a Jehová.

Y como último, luego de la aplicación del taller bíblico se analizó los resultados; asimismo, la interpretación de los datos explicados en diferentes cuadros estadísticos realizados en base a la encuesta aplicada. En ese sentido, se concluyó que efectivamente existen causas espirituales y económicas que dificultan el compromiso misionero en un nivel muy alto, mientras que el aspecto social dificulta el compromiso misionero de manera regular.

Y finalmente se dieron algunas recomendaciones a fin de que en la iglesia se promuevan las misiones y el compromiso misionero.

**CAPÍTULO I**  
**PLANTEAMIENTO DEL PROBLEMA**

## 1.1. Descripción del problema

Según Ziefle (2014), se puede entender que la única forma de trabajar efectivamente en un mundo globalizado es a través de las agencias misioneras ya sea nacionales e internacionales, sino siempre se llegará tarde a salvar las almas y no de la mejor forma, porque los cambios son rápidos en este mundo y la adaptación de la iglesia a estos cambios demanda mucho tiempo y recursos.

Stachura (2014), por su parte manifestó que en las misiones mundiales es obligatorio que estemos al tanto de la cultura de los lugares en donde se pretende ir, buscando que estos pueblos no pierdan su identidad, asimismo, ayudar que se den cuenta si sus costumbres antiguas y actuales los dignifican o no delante de Dios, apoyándolos a que puedan estimar sus diferentes lenguas y dialectos, las diversas riquezas propias de su cultura que es característico en la mayoría de países y naciones, y posterior a ello los mismos habitantes consideren y puedan decidir. En ese sentido, la función del pueblo de la Iglesia es que las culturas se reconcilien con su Creador. La Iglesia no debe tener un afán de juzgar sino alumbrar y ser sal para este mundo. La Iglesia de Dios no solo tiene como indicador el acercamiento a Jesucristo; sino, también a que haya una permanencia y el crecimiento de un hombre correcto, fiel representante de Dios en esta tierra.

Núñez (1996), nos da entender que, básicamente la misión encomendada a la iglesia viene de lo profundo del corazón del Altísimo, pues de acuerdo al diseño de nuestro creador este es publicar el evangelio a toda la humanidad. La iglesia tiene la responsabilidad de la misión, guiado por el Espíritu Santo, pues desde sus inicios es misionera y pertenece a la esencia misma de la voluntad de Dios.

Robert (2009), señaló que la mayor importancia de las misiones a nivel mundial mana naturalmente de la Palabra de Dios y como tal viene a ser el plan perfecto de Dios, por lo que definitivamente está vinculada a la participación de cada persona y a la obra redentora

del Señor Jesús; siendo así, es importante para tal efecto utilizar como, por ejemplo, la argumentación teológica y recalcando los mandatos que el Altísimo manda.

Bosch (2005), planteó respecto a la misión, como el fundamento de la Biblia - Mateo 28:18 al 20. Asimismo, señala que dentro de las misiones es importante las bases naturales como son: a) considerar la religión cristiana ante los demás; b) la admisión y adecuación del cristianismo ante las culturas en diferentes condiciones; c) las mejores acciones realizadas por las misiones en el campo mismo; y d) la fortaleza del cristianismo en la historia en relación a otras religiones.

Moltmann (1967) nos dio a entender que el carácter misiológico se inicia básicamente el estudio teológico de Pablo, pues para él correspondía una expresión a lo que Dios desea. Asimismo, para Segundo (1986) da la razón a que la escatología de Pablo fue resaltar siempre a Jesús. En ese sentido, en una escatología conforme a lo ordenado por el Señor Jesús, de justicia y paz, funciona como una fuente poderosa, no porque en estos tiempos sea escaso, sino porque el futuro ya se ha conquistado.

Para Padilla (1998), respecto a la misión nos señala que, si en puridad la iglesia tiene como parámetro de vida en las misiones, y si cada miembro de la iglesia es misionero; entonces, ello se debe enseñar y recordar a cada congregante la responsabilidad que deben asumir, para que comprendan que en el nuevo nacimiento también comprende ser portadores del evangelio a todas las personas posibles. Aquí se resalta que la misión es más que un programa sobre las misiones, más que la labor neurálgica de los que lograron cruzar las dificultades con el llamado misionero. La misión de Dios comprende a toda la iglesia en toda actividad habitual; involucra el estilo de vida consecuente con lo que se predica de Dios. Si la iglesia va a involucrarse en la actividad misionera, entonces los que dirigen la iglesia deben inculcar la formación necesaria. Ello quiere decir que debe haber una capacitación cristiana y teológica. Así, comprende también la formación en todos los aspectos que se relaciona con el análisis bíblico en todas las áreas del conocimiento y quehacer humano;

siendo así, posible realizar un aporte por medio de las actividad profesional y laboral llevando el evangelio a las naciones.

En ese orden de ideas, haciendo un enfoque de las misiones en América y sobre todo en nuestro país, se puede entender que pocos obedecen al llamado de ser misionero para la obra de Dios es debido a que no se han desarrollado las misiones dentro de las congregaciones; asimismo, son los pastores las personas claves para que el compromiso misionero se desarrolle dentro de la iglesia. Pues si bien la labor que realizaron los iniciales misioneros fue fundar iglesias y no el legado de hacer misiones, no debemos olvidar la gran comisión de cada hijo de Dios.

Así, es necesario comprender en esta línea que los llamados al camino del Señor tienen necesariamente una visión universal. Y no es algo voluntario, tampoco depende de los líderes ni de los pastores, ni de los máximos representantes de una iglesia de Dios, ni de la propia iglesia en sí; sino, es un decreto del Señor, quien fijó los alcances de ir a todas las naciones, recordando lo que dice en Salmos 127:1, pues Dios es quien edifica la obra no por nuestras fuerzas. Así, podemos citar a Samuel (1973), quien manifestó que mayormente la iglesia únicamente ve por su propia iglesia en su comunidad, o a lo sumo, de manera reducida presenta un débil compromiso misionero, por lo demás no existe una identidad con las misiones; pues una iglesia debería cumplir con la visión misionera ordena en la Biblia.

Ahora bien, el compromiso misionero dentro de la Iglesia evangélica Misión Cristiana Santidad a Jehová, ubicada en el Distrito de San Juan de Lurigancho – Lima – Perú, inicialmente desde su creación en el año 1993 existió un fervor religioso reflejado en el cumplimiento de la “Gran comisión”. Sin embargo, con el devenir de los años la iglesia ha tenido dificultades para la actividad misionera, siendo el aspecto espiritual, el económico y social factores principales que influyen en el compromiso misionero. En ese sentido, el presente trabajo de suficiencia profesional se apoya en estudios ya realizados en relación a

la labor misionera de la iglesia, que efectivamente está vinculada a describir el compromiso misionero antes y después del taller bíblico “Buenas Nuevas”.

## **1.2. Problema General**

¿Cómo se observa el compromiso misionero antes y después del Taller Bíblico “Buenas Nuevas” en la iglesia evangélica Misión Cristiana Santidad a Jehová del distrito de San Juan de Lurigancho en el periodo 2022?

### **1.2.1. Problema específico**

- ¿Cómo se manifiesta el compromiso misionero en el aspecto económico antes y después del Taller Bíblico “Buenas Nuevas” en la iglesia evangélica Misión Cristiana Santidad a Jehová del distrito de San Juan de Lurigancho en el periodo 2022?
- ¿Cómo se manifiesta el compromiso misionero en el aspecto social antes y después del Taller Bíblico “Buenas Nuevas” en la iglesia evangélica Misión Cristiana Santidad a Jehová del distrito de San Juan de Lurigancho en el periodo 2022?
- ¿Cómo se manifiesta el compromiso misionero en el aspecto espiritual antes y después del Taller Bíblico “Buenas Nuevas” en la iglesia evangélica Misión Cristiana Santidad a Jehová del distrito de San Juan de Lurigancho en el periodo 2022?

## **1.3. Objetivo general**

Describir el compromiso misionero antes y después del Taller Bíblico “Buenas Nuevas” en la iglesia evangélica Misión Cristiana Santidad a Jehová del distrito de San Juan de Lurigancho en el periodo 2022.

### **1.3.1. Objetivos específicos**

- Describir el nivel de compromiso misionero en el aspecto económico antes y después del Taller Bíblico “Buenas Nuevas” en la iglesia evangélica Misión Cristiana Santidad a Jehová del distrito de San Juan de Lurigancho en el periodo 2022.
- Describir el nivel de compromiso misionero en el aspecto social antes y después del Taller Bíblico “Buenas Nuevas” en la iglesia evangélica Misión Cristiana Santidad a Jehová del distrito de San Juan de Lurigancho en el periodo 2022
- Describir el nivel de compromiso misionero en el aspecto espiritual antes y después del Taller Bíblico “Buenas Nuevas” en la iglesia evangélica Misión Cristiana Santidad a Jehová del distrito de San Juan de Lurigancho en el periodo 2022.

#### **1.4. Justificación**

- Es teórica porque aporta a través de talleres debidamente sustentadas un cuerpo de conocimientos que coadyuven a disminuir las causas que dificultan compromiso misionero en la iglesia de Dios.
- Es metodológica porque aporta instrumentos y técnicas para medir la incidencia y el análisis de la situación en concreto en cuanto a la realidad misionera, considerando el método de trabajo.
- Es práctica a partir de que existe una necesidad de analizar y describir el nivel de compromiso misionero que tiene la iglesia local en relación a las causas económicas, sociales y espirituales que dificultan el compromiso misionero; el mismo que nos permite tomar conciencia a los miembros de la iglesia en miras de proponer estrategias que contribuyan a la mejora para la expansión de la Palabra de Dios en lugares recónditos.



## **CAPÍTULO II**

# **FUNDAMENTACIÓN TEÓRICA**

## **2.1. Antecedentes**

El tema planteado deviene de un análisis del compromiso misionero en la iglesia actual que viene estar influenciado por el aspecto económico, social y espiritual.

Barahona (2020), en su Tesis para optar el título profesional de Licenciado en Teología por la Universidad Peruana Unión de Chile titulado “Relación entre comunión personal y compromiso misionero en los adventistas del Séptimo día del Distrito Chillán Oriente, Ñuble, Año 2020” Chile. Tuvo como objetivo analizar la relación entre la Comunión Personal y el Compromiso Misionero. Mientras que la metodología fue cuantitativa, descriptiva – correlacional y transversal de tipo analítico, porque muestra tanto las características y perfiles de personas, grupos, comunidades. Y concluyó señalando que el compromiso misionero y la misión están sostenidos sobre la participación en las campañas evangelísticas y los estudios bíblicos.

Soares (2016) en su Tesis para obtener el título de magister en la Universidad Teológica de Sudáfrica en teología titulado “La teología de la misión de René Padilla” tuvo como objetivo interrelacionar tres áreas que implican la misión y estos son la Palabra de Dios, los miembros de la iglesia y el contexto de la misión. En relación a la metodología fue descriptiva; y, concluyó que el compromiso misionero tiene que ver con la forma de encarnar la fe en Cristo en la realidad de nuestra sociedad sin perder la identidad en nuestra fe, de tal manera que sea de manera íntegra en todos los aspectos de cada creyente.

Pacheco (2018) en su Tesis para optar el título profesional de Licenciado en Teología por la Universidad Peruana Unión titulado “Relación entre comunión personal y compromiso misionero en los miembros de la IASD del Distrito misionero de Huaral – Año 2017”. Lima, tuvo como objetivo determinar la relación que existe entre la comunión personal y compromiso misionero en los miembros de la IASD del distrito de Huaral año 2017. Mientras que la metodología empleada presentó un trabajo documental de tipo explorativo y correlacional descriptivo. Y concluyó señalando la existencia de una relación positiva y

significativa de las variables comunión personal y compromiso misionero entre los miembros de la iglesia adventista de Huaral.

Mamani (2016) en su Tesis para optar el grado académico de Magíster en Teología por la Universidad Peruana Unión titulado “Factores personales, relacionales y eclesiales relacionados con el compromiso misionero en feligreses adventistas de la misión centro oeste del Perú, Lima 2015”. Lima – Ñaña Chosica, señaló como objetivo determinar la relación que existe entre los factores personales, relacionales y eclesiales con el compromiso misionero de los feligreses adventistas. Mientras que la metodología utilizada fue descriptivo y correlacional con un enfoque cuantitativo, porque el estudio sigue un patrón predecible y estructurado, utiliza la lógica y el razonamiento deductivo. Y concluyó manifestando que existe una relación significativa y positiva de los factores personales, relacionales y eclesiales con el compromiso misionero en los feligreses.

Roncal (2019) en su Tesis para optar el grado académico de Maestro en Teología por la Universidad Peruana Unión titulado “Relación Práctica religiosa y el compromiso misionero en maestros de la Escuela Sabática de la Región Uno de la Asociación Peruana Central Este, Lima 2018”. Lima – Ñaña Chosica, señaló como objetivo determinar la relación de Práctica religiosa y el compromiso misionero en los maestros de escuela sabática de la región 1 de la Asociación Peruana Central Este, Lima 2018. Mientras que la metodología empleada fue de tipo descriptivo y correlacional, pues de acuerdo a sus objetivos el diseño es no experimental de tipo transaccional o transversal, el cual consistió en la recolección de datos en un solo momento. Y concluyó manifestando que, si las prácticas que la iglesia realiza de manera religiosa mejoran, entonces también habrá una mejora en el compromiso misionero, por lo que recomienda que se debe seguir trabajando.

Nureña (2021) en su Tesis para optar el grado académico de Maestro en Misionología por la Universidad Peruana Unión titulado “Impacto del programa - Ve y cuenta – en el compromiso misionero en feligreses adventistas del distrito misionero de Palermo,

Trujillo, Perú, 2020". Trujillo, señaló como objetivo determinar el impacto del programa educativo "Ve y cuenta" en la vida devocional para el compromiso misionero en feligreses adventistas del distrito misionero de Palermo, Trujillo, Perú, 2020. Mientras que la metodología empleada fue de tipo descriptivo, analítico, explicativo y exploratoria a través de pre test y post tes. Y concluyó manifestando que existe evidencia suficiente que confirman la efectividad del programa educativo en el compromiso misionero en feligreses adventistas del distrito misionero de Palermo, Trujillo, Perú, 2020.

## **2.2. Marco teórico**

### **2.2.1. Aspectos generales de la misión de la iglesia**

#### **2.2.1.1. La misión a través de la historia**

En este tiempo vivimos en un mundo lleno de muchas creencias religiosas que están avanzando diariamente. Este hecho ha forzado a los miembros de la iglesia a reevaluar los estereotipos habituales de las religiones. Igualmente, los partidarios de aquellas creencias en puridad han resultado ser más decididos y más agresivos de hacer misiones que los de la iglesia cristiana evangélica. En ese sentido, esta situación denota el poco interés por parte de la iglesia para dar motivos de esperanza a personas de otras convicciones o es que algo está pasando dentro de la iglesia evangélica. Ahora bien, debemos tener en cuenta que la iglesia tiene la responsabilidad desde el principio hasta el fin de llevar el mensaje de Dios porque es el encargo de la Gran Comisión que todo cristiano deber entender y cumplir.

Bosch (2005), por ejemplo, señaló que, el compromiso de la misionología de accionar en el área misionera es algo que está inmerso profundamente en todas las personas que sirven y colaboran para las misiones. Este contexto de la aplicación misionera se encuentra en tensión con el origen de las misiones y el misionero de la Iglesia. Sin embargo, se debe entender que las misiones tienen un origen divino y su desarrollo es histórico. Siendo así, la misión y la fe en la historia concreta, la teoría y la práctica tienen relación la una con la otra.

Así también, la misionología busca de manera fundamental la relación entre Dios, su iglesia y su mundo.

Es cierto que, durante siglos, para emprender en las misiones era imprescindible que se sepa de teología, costumbres y los hábitos del mundo de occidente. Ahora, en este tiempo muchas veces la iglesia tácitamente niega aceptar estos dictámenes; si no, todo lo contrario, realzan su autonomía. Además, a la iglesia actual se le ve en muchas veces con desconfianza.

Ahora bien, la crisis que se avizora respecto al ministerio viene a ser el problema que viene enfrentando la iglesia local en este tiempo.

La historia de las misiones en el siglo XX, es definida por Bosch (2005), cuando señala que la historia a pesar de las tormentas. Ello en relación especialmente porque en cuanto a las misiones Evangélicas se ha visto el inicio de una época para las misiones marcadas por evangelización mundial y la responsabilidad de las iglesias del sur del mundo, a fin de cumplir con el gran mandato divino de la gran comisión. Ahora bien, se sabe que durante la historia existieron antiguas maneras de hacer misiones que se desarrollaron sobre todo en los imperios de Europa y que las actuales agencias misioneras han tomado muchas veces como modelo.

Bosch (2005), manifiesta prudentemente el ánimo con el cual debe tomar la iglesia misionera aquella tarea de la gran comisión, pues señala que, si queremos reflejar las bases bíblicas para la misión, nuestra mirada inicial no debería ser la empresa contemporánea que buscamos justificar, sino el significado bíblico que quiere decir ser enviado al mundo. A esto se añadiría que la teología y la historia, son indispensables para comprender el sentido del mensaje divino y de la labor misionera actual, pues solamente el mensaje de Dios es inspirado y siempre es productivo para reverdecer a la iglesia en la misión. Más aún, es pertinente tener en cuenta que no importa que las citas bíblicas simples puedan verse parecer trascendente, sino la eficacia de las misiones no debe ser derivada desde dichos

solitarios, sino como base central desde la Palabra de Dios. Recordemos que Lucas 4:18 y 19 nos señala que el Espíritu Santo es el protagonista en las misiones.

Ahora bien, a finales del siglo XX, los misioneros cristianos, han empezado analizar cuál es la labor misionera de las iglesias evangélicas, a partir de la experiencia de la actividad misionera. Un consensuado análisis de cómo se está realizando la labor de la gran comisión debe estar enmarcado en las bases teológicas y los nuevos retos que enfrenta las misiones en el mundo, ello permite elaborar nuevos modelos de misiones de acuerdo a nuestro contexto actual; sin embargo, en estos últimos años a partir de ciertos hechos mundiales pareciera que disminuido.

Es importante señalar que alrededor del siglo XX, post última guerra mundial, se produjeron un crecimiento de las misiones, pues la iglesia protestante y sus diferentes denominaciones tenían un rol importante en la actividad misionera. Aquel tiempo estuvo marcado por la gran labor misionera de las iglesias europeas y norteamericanas en el mundo, además por las bases teológicas sobre naturaleza de las misiones y como debía identificarse una iglesia naciente, producto de las misiones y que mayormente se encontraban en los continentes de África, Asia y Latinoamérica. Sin embargo, posterior a la Guerra mundial de mediados del siglo XX, se produjo un declive de la actividad misionera tradicional de la iglesia protestante, que fue evidente a partir de la influencia que recibían las agencias misioneras tradicionales por el avance de la ciencia, sobre todo en Estados Unidos. Es en este escenario que se esparcieron una serie de nociones sobre las misiones y metodologías gracias al aprovechamiento del avance tecnológico que hizo posible la comunicación del mundo cristiano; tales como, conferencias, talleres, instituciones teológicas, etc., de tal manera que la influencia repercutió no solo donde se llevaba a cabo la misión, sino también en las naciones de donde se encontraban la agencias misioneras. Siendo así, definitivamente fue importante lo sucedido en el siglo XX con las misiones tradicionales, pues repercutió en las nuevas generaciones pues, sin una correcta conciencia

histórica o preparación bíblica, estaríamos propensos a ser desobediente de la Palabra de Dios.

En ese sentido, es necesario que la iglesia en este siglo XXI se embarque nuevamente en la búsqueda de un fortalecimiento a las bases teológicas; al respecto, William H. Hutchison (1987), ha señalado como los debates familiares en un mundo no tan familiar.

Dana (1994), describe por su parte que el Señor Jesús es el que produce un renovado esfuerzo a nivel teológico en las misiones, el mismo que tiene que ver con la ayuda del Señor Jesús.

#### **2.2.1.2. Definición de compromiso misionero**

Es importante que la iglesia conozca su labor misionera y el compromiso de los miembros que la integran y para ello es pertinente saber algunos conceptos. En ese orden de ideas Roncal (2018) señala que el compromiso a las misiones es un hecho o alianza que un hijo de Dios realiza para consumir la misión que se ha dado a su iglesia con el fin de rescatar las almas. Por su parte Deiros (2006), define al compromiso como la actitud que debe seguir, a fin de alcanzar el objetivo. En cuanto al concepto de misionero Deiros (2006) nos dice que es aquel que propaga la fe que profesan entre personas que profesan una fe diferente o ninguna.

En este orden de ideas, teniendo claro el concepto de “compromiso” y el concepto de “misionero” debemos arribar el concepto de ambos, el cual para Castro (2019) se entiende como el llamado que Dios insta a todos para que lo sigan, y que se conviertan en modelos para otros, a fin de que todos se acerquen a Dios. Mientras que para Pacheco (2018) es la tarea que tiene una persona, en llevar a otra a Jesús, o sencillamente es ser portador del evangelio. Y que esta tarea puede ser realizada a través de eventos misioneros o dar los estudios bíblicos sobre el mismo. Por su parte Huamán (2017) manifiesta que es una ordenanza cristiana que implica aceptar el mandato de la gran comisión.

Ahora bien, llegamos a definir el compromiso misionero, como una responsabilidad de cumplir con lo ordenado por Dios, el mismo que implica muchas veces el grado de madures espiritual del creyente y el fervor con el Espíritu Santo quien nos insta a tener el amor por las almas que se pierden; siendo así, en concreto el compromiso misionero la actitud que debe asumir todo cristiano quien se cree que verdaderamente es discípulo de Cristo en razón de la fe el cual implica asumir ciertos riesgos y desafíos que humanamente no es posible vencer. Así, debemos recordar lo que está escrito en el libro de Isaías 54:2 el cual nos menciona que debemos ensanchar nuestra tienda, el mismo que se interpreta como la expansión del evangelio.

### **2.2.1.3. Compromiso misionero según los libros sinópticos**

Básicamente debemos señalar que en los libros sinópticos presentan perfectamente que dentro de la iglesia hay una misión y ello es ir por todo el mundo a salvar las almas. El mismo Jesucristo en cumplimiento de la misión nos muestra en su propia vida lo que es misión. Según los libros sinópticos nos muestran a Jesús quien instituye el discipulado para los creyentes y nos hace copartícipe de su misión (Mateo: 28:16-20, Marcos 16:14-18 y Lucas 24:36-49). Siendo así, sobre este punto es claro el aspecto misionero que nos enseñan los evangelios.

### **2.2.2. Misión de la iglesia**

Básicamente al hablar sobre la misión tiene que ver con la iglesia, pues tiene que ver con el diseño divino ordenado por Dios el cual es de publicar las Buenas Nuevas, todos los que tuvieron una experiencia en Dios.

Núñez (1999) manifestó que el agente humano de la misión es la iglesia, mientras que el agente divino es el Espíritu Santo. Mientras la iglesia es misionera innata. Pues en sí viene a ser esencia misma.



En ese sentido, vemos que el artífice de la misión es el Espíritu Santo, pues esta se desarrolla en su poder capacitando a los misioneros y haciendo la obra redentora, que convence y regenera al pecador.

También se puede señalar que la meta máxima de iglesia de Cristo es glorificar a Dios. Toda la obra que Él hace para salvar a los seres humanos es para la alabanza de su gloria eterna. (Efesios. 1:3-14).

Creemos que existen beneficiarios en la labor misionera, puede decirse que esta tiene dos aspectos: en primer lugar, internamente, pues así la iglesia al cumplir la gran comisión le permite crecer integralmente. Y el otro aspecto externo en el que la iglesia debe mantener su integridad ante los movimientos de transformación social, pues es importante que siempre haya una iglesia misionera perseverante encargada por el Señor Jesús en su Palabra.

Lewis (1990), manifiesta que para la mayoría de los creyentes es la biblia la base misionera. Pero, ello contrariamente no se ha considerado como base principal de la Biblia aquella misión redentora de nuestro señor Jesucristo. Ahora bien, si salvar a la humanidad del mundo de pecado no hubiera sido el propósito de Dios, entonces la revelación divina y redentora hubiera sido muy diferente. Porque, aparte de dicha misión, Dios no hubiera elegido a la nación de Israel cuya historia lo encontramos en el Antiguo Testamento, ni la crucifixión ni la resurrección de Jesucristo, plasmada en el Nuevo Testamento. Todo lo contrario, la única revelación para este mundo habría sido de muerte y juicio final del ser humano.

#### **2.2.2.1. ¿Por qué se debe hacer misión?**

La labor misionera se inicia con Génesis 3:15, ello quiere decir que está vigente desde el inicio de la iglesia cristiana y con énfasis en el Nuevo Testamento. Siendo así, por siglos, la misión fue motivada la Palabra de Dios tal como se expone en Mateo 28:16-20, asimismo por convicciones como las citadas por Bosch (2005) quien expone las siguientes:

a) la religión cristiana es superior al ser compara con otras obras seculares; (b) adaptación y un evangelio para todos los pueblos y en cualquier condición; (c) el logro de la misión en los campos misioneros es superior a cualquier otra misión; (d) el cristianismo como muestra de ser más fuerte y vinculante a otras religiones.

Sigue diciendo el autor Bosch (2005) otros motivos, eran más relacionados con la teología antes que ser adecuados, pero muchas veces más ambiguos como por ejemplo: (a) la razón del acto de conversión, da más relevancia a la decisión y compromiso personal, pero que se esfuerza en dar relevancia en razón a la cantidad de almas que se salvan; (b) la razón escatológica, para acercar a las personas a Dios, pero que a la vez no tiene exigencias; (c) el motivo de la plantación de iglesias sobre todo se rige en razón a convocar a una comunicad, pueblo o nación, que perciben a la iglesia como el camino a Dios; (d) la razón por la cual la iglesia es afrontada a buscar justicia Dios.

Bosch (2005) nos hace ver que, el triunfo de las misiones cristianas llegó a ser el basamento para la misión. Pues cierta parte de los estudiosos del siglo XIX, pensaron que el crecimiento de las misiones cristianas de manera exitosa, el cual pudo haber interpretado que antes del fin de siglo XX, supuestamente todo el mundo sería convertido a Cristo, toda vez que el paganismo estaba menguando.

En este tiempo, es necesario entender la voluntad de Dios sobre las misiones. Es importante orar y comprender cuál es el motivo y propósito. En puridad no es que nuestra motivación sea la compasión, aunque ello es necesario para el creyente, pues si seguimos a Cristo con el modelo misionero que Él nos dio, habremos tratado de ser verdaderos hijos (1 Juan 7:11). En ese sentido, la principal preocupación debe ser obedecer el gran mandato de Dios y darle toda gloria y honra, pues Él pago por la humanidad el precioso precio para ser salvos y por todo pueblo, tribu, nación y lengua es necesario que le adore.

Núñez (1999) manifestó, que para llevar a cabo la misión implica necesariamente la oración y súplica para que Dios escoja y prepare a cristianos decididos dentro de la iglesia

para que sean enviados a las naciones y pueblos no alcanzados con las buenas nuevas de Cristo, sostenidos siempre por el altísimo. Asimismo, implica tener un conocimiento integral en relación a las personas que no han sido alcanzadas con el evangelio local y mundial. También, implica un trabajo de campo en la evangelización y pastoreo de las diferentes realidades polietnicas y multiculturales ya sea en nuestro entorno o contorno. Así, debe tenerse en cuenta que las misiones implican reflexión bíblica y teológica, no tan sólo aspectos financieros, humanos y técnicos; pues, así como las metas empíricas, concretas y cuantitativas, las tácticas y estrategias de la misión, sino básicamente sobre las bases bíblicas y el propósito del mensaje de salvación dirigido a la humanidad que vive sin Cristo.

¿Por qué es importante las misiones dentro de la iglesia? Ello es porque Dios ama al hombre. Porque desde Génesis 3:15 existe un plan de salvación para la humanidad y ser restaurado desde la creación. Dios quiere que todos seamos salvos en la unidad de Cristo y gozar del privilegio de ser parte de la familia en Cristo. Porque sin la obra redentora de salvación viviremos perdidos, sin Dios ni vida eterna. Pero la misericordia de Dios es suficiente, inacabable y perfecta para rescatar a toda la humanidad de todo tipo de generación cultural, del pecado y muerte espiritual. Asimismo, que la verdadera alegría de las personas que habían perdido la esperanza redescubra la paz y el llamado a servir con toda prontitud para la expansión del evangelio. Ese es el gran privilegio que tiene la persona involucrada a las misiones cualquiera sea su cultura, nación, denominación o agencia misionera.

Esta es una labor de la iglesia, y siendo que ella está representada e integrada por pastores, líderes y miembros de cada congregación, allí es donde se funda nuestro trabajo, en la aplicación del Taller Bíblico “Buenas Nuevas” en la Iglesia Evangélica Misión Cristiana Santidad a Jehová sobre el compromiso misionero.

### **2.2.3. Aspectos que influyen en el compromiso misionero**

### **2.2.3.1. ¿La clave en la labor misionera?**

Nuestro análisis abarca si la labor misionera tiene que ver con el rol que desempeña la iglesia. Al respecto, muchas veces pueden ser por varios factores, aunque de lo señalado hasta este subcapítulo, al parecer en nuestro contexto ha sido debido a que el trabajo de los primeros misioneros que llegaron a Latinoamérica tuvo la idea de plantar iglesias más no dejaron una visión misionera, y peor aún la instalación de una agencia misionera. Quizá cuando comenzó a hacerse notorio de algunos cristianos eran llamados por Dios para salir al campo misionero, sonaba contrario a la iglesia, pastores y líderes de ese entonces, pues se tenía la idea que no era necesario ir a otros sitios a llevar la Palabra de Dios, porque el pastor tenía que ser para una iglesia local, tradicional, pero en ningún modo más allá de sus fronteras.

Ahora bien, las misiones tienen que ver con una labor simultánea tanto en el ámbito local como externo y es para todos. Siendo así, definitivamente los pastores cumplen un rol importante en las misiones y sobre todo en el envío de misioneros; sin embargo, por muchos años no se ha predicado en las iglesias evangélicas del Perú, respecto a las misiones, y parece que solo está reservado para un grupo pequeño, habiendo mucho material humano en el interior del país que debe ser descubierto e impulsado por los pastores de cada congregación. En ese mismo sentido, debemos recordar que una iglesia que no hace misiones es una iglesia que solo cumple con un 50% al servicio de Dios pues toda iglesia debe hacer misiones, quizá en su propia concepción con base bíblica, pero lo cierto es que debemos cumplir el mandato de Dios.

En esa línea de ideas, en la iglesia puede haber muchos candidatos para ser misioneros llamados por Dios, ello quiere decir dispuestos a entregar sus vidas en el campo misionero; sin embargo, muchos de los candidatos podrían estar frustrados, desanimados o desalentado, porque sus iglesias y específicamente sus pastores no ven la necesidad y

realidad de que la iglesia debe estar involucrada en misiones (se predica muy poco sobre ello), y justamente con este trabajo se trató de ver los factores que influyen en ello.

También podría suceder que, muchos pastores hayan tenido malas experiencias misioneras por ello ya no quieren apoyar la obra misionera, o por falta de conocimiento de cómo establecer una plataforma de envío o tener un modelo misionero, es que optan mantenerse lejos alejados e indiferentes de las misiones, hecho que influye en el compromiso misionero.

Si bien es un trabajo arduo, que consiste en que los pastores tengan la visión de la gran comisión de hacer misiones, el trabajo es de toda la iglesia, siendo el trabajo integral en el campo de las misiones. Ahora bien, cabe mencionar que existen varios testimonios de pastores que fueron tocados por Dios con visión para las misiones, y dieron una transformación muy grande en las congregaciones, luego que Dios pusiera en sus corazones la pasión por las misiones, en ese senario recordemos que muchas veces la iglesia adopta de alguna manera el carácter del pastor o líder de la iglesia de Dios. Por último, sobre este punto en Santiago 1:27 nos señala que el verdadero servicio como iglesia delante de Dios es servir al prójimo (ello comprende no solo de nuestra localidad, sino aquellos que sufren en el mundo víctimas de guerras y hambrunas), a las viudas y sobre todo no pecar contra Dios a pesar de estar dentro en diferentes culturas.

#### **2.2.3.2. Aspecto económico**

La iglesia como cuerpo de Cristo no debe ser ajeno a la labor misionera sino esta debe involucrarse y comprender que es parte de la tarea como iglesia en cumplimiento del mandato bíblico de Dios. Estar ferviente en la oración por misiones y definitivamente sustentar a los obreros que van de misiones, capacitarlos, así como apoyarlos a que puedan desarrollar sus dones y ser enviados a las naciones es de suma importancia que la iglesia comprometida con las misiones tenga una fuerte conciencia y compromiso misionero, el cual debe también entenderse como parte de ello el aspecto económico.

Para Roncal (2019) la falta de ingresos financieros para enviar misioneros podría ser una de las razones más comunes que influye en las causas que dificultan el compromiso misionero dentro de la iglesia. Sin embargo, debemos recordar también es importante resaltar que el Señor Jesús en sus enseñanzas nunca puso un énfasis en la falta de recursos económicos; por el contrario, nos dejó el Espíritu Santo junto y la fe necesaria para creer que Dios provee (Filipenses 4:19). Así, cuando las iglesias son reducidas de pocos miembros se puede compartir el financiamiento del proyecto misionero para enviar a los obreros al campo, en unidad con otras congregaciones teniendo en cuenta que Dios es soberano y Él hace las cosas y llama a los misioneros para una labor específica, pero siempre está detrás una iglesia que apoya y sostiene al misionero, por lo tanto, todos están involucrados en las misiones el cual implica desprendernos económicamente para invertir en la obra del Señor, pues recordemos en el libro de Proverbios 19:17 nos señala que Dios recompensa al que ayuda al pobre, (se entiende fe con obras) por la buena acción.

Debemos entender cuando nuestro Señor Jesús envió a sus discípulos a predicar a las almas perdidas de Israel dio instrucciones para dicho fin, recalcando que el obrero es digno de su salario (Lucas 10:7) ello porque Dios quería que todo cristiano debe aprender a confiar en Él; sin embargo, hay muchos misioneros que ven impedida hacer misiones por falta de dinero. En ese sentido, es allí cuando debemos entender que el Señor quiere que su iglesia trabaje íntegramente.

Hay algunos ejemplos en el que se puede apreciar la importancia de las finanzas para las misiones:

El señor Jesús según lo expuesto en el libro de Lucas 8:1-3 recibía el apoyo económico.

Recordemos de la Parábola del mayordomo infiel (Lucas 16:1-13) el señor Jesús quiso que sus discípulos aprendan a servir a Dios con sus riquezas honrosamente, ello incluye en las misiones.

Otro ejemplo lo vemos en el libro de los Filipenses 4:10-20 cuando apoyan el ministerio misionero de Pablo.

También vemos el ejemplo de Elías quien fue sostenido milagrosamente porque Dios mandó que le dieran de comer (I Reyes 17:3-6).

Ahora bien, es en este escenario en el que debemos enfocarnos en los miembros de la iglesia que viene estar integrado por profesionales, empleados, obreros, estudiantes y desempleados. A fin de considerar la repercusión de dichos indicadores de la dimensión económica en el compromiso misionero.

Al respecto Deiros (2006) considera a los hermanos profesionales aquellos integrantes de la iglesia que tiene un elevado status en la sociedad. Al respecto, si bien el aspecto profesional de un miembro de la iglesia podría significar un gran apoyo financiero en las misiones, ello no es tan cierto, como continúa diciendo Deiros (2006) todo va depender de la actitud de involucramiento y dedicación a una causa voluntaria en razón de la fe en Jesús.

En relación a los miembros de la iglesia que son empleados, obreros, estudiantes y desempleados secularmente, tal como lo dice la Real Academia; son empleados aquellas personas que por un salario desempeñan trabajos domésticos; son obreros aquellas personas que trabajan manualmente y son retribuidos por ello; son estudiantes son aquellas personas que cursan estudios en un establecimiento de enseñanza; y, son desempleados aquellas personas que está cesado, desocupado o no tiene una actividad que origina ingresos económicos. Siendo así, como se puede apreciar estas condiciones podrían influir en el compromiso misionero, toda vez que en puridad son los miembros de la iglesia quienes deben comprometerse en las misiones en el aspecto financiero.

Así, al respecto, Queiroz (2001) nos señala que, en la iglesia en su integridad, sea hombre, mujer, niño, empleados desempleados; deben estar comprometidos con sus

contribuciones financieras para las misiones, pues si realmente creemos en Dios, entonces nuestro involucramiento financiero debe reflejar nuestra posición bíblica.

Siendo así, para la actividad misionera, es importante tener una base teológica bíblica y modelo misionero y el compromiso de toda la iglesia. Pues la misión es con las rodillas que oran, con las manos que dan y con los pies que van; sin embargo, esto no debe ser por separado, pues en verdad deben ser con las manos que dan y rodillas que oran de manera conjunta.

### **2.2.3.3. Aspecto Social**

En relación a ello, es pertinente señalar lo que significa Social, el cual según Deiros (2006) manifiesta que existe un factor social cuando la conducta de un individuo es afectada por otra persona o grupo, estén o no esa persona o personas físicamente presentes.

En relación a lo señalado, esa interrelación entre individuos puede repercutir en el compromiso misionero, toda vez que, la iglesia como institución dentro de la sociedad, debe cumplir su labor misionera. En ese sentido, existen indicadores dentro de la variable social como la comodidad social, las actividades sociales, a condición cultural, el idioma y costumbres, que podrían incidir en el compromiso misionero.

Barahona (2020) señala que, debido a la presión de las condiciones culturales, idioma y costumbres, los cristianos que se desarrollan en dicho campo tienen batallas constantes que determina diferenciarse del mundo.

Deiros (2006) en relación a al indicador costumbres manifiesta que este tiene que ver con los modelos de conductas que viene a estar generalizado en una sociedad. Asimismo, en relación al indicador idiomas el autor señala que tiene que ver con las palabras usadas y entendidas por una comunidad.

Para Nureña (2021) es la obediencia a Dios que se debe demostrar como compromiso misionero el cual implica dejar todo, entre ellos la comodidad social.



En ese escenario, muchas veces el potencial misionero podría enervar o debilitar la labor misionera de la iglesia y por ende en el agente humano. Siendo así, las aptitudes sociales variantes de las interrelaciones entre individuos en este escenario del siglo XXI deben ser considerados a fin de analizar si efectivamente influyen en el compromiso misionero considerando que las misiones dentro de la iglesia constituyen parte importante dentro de la sociedad, pues la salvación es para todas naciones (ello encierra, diferentes grupos de personas vinculadas por el idioma, lengua, etc.) y no de característica centrípeta, conforme lo señala la Biblia en el libro de Salmos 117:1-2, menciona que corresponde que todas las naciones sin excepción deben alabar a Jehová porque Él siempre es fiel y misericordioso.

#### **2.2.3.4. Aspecto espiritual**

La iglesia muchas veces está distante de ser seguidor de Jesús, más está centrado en sí misma que en el sentir de Dios. Sino compartimos de Dios y mal empleamos lo que él nos dejó, somos insensibles, desobedientes e indolentes por las almas que se pierden cada día, no trabajamos en cooperación y unidad como una iglesia de Cristo, creemos que el evangelio es solo para la iglesia y muchas veces no hay fe realmente en Dios y solo repetimos ser creyente y tener fe. No aprovechamos la posición que nos dio el Señor Jesús, sino muchas veces tenemos una mentalidad de pobreza sin oportunidades de hacer misiones, parece que la concepción implantada de los primeros misioneros que llegaron al Perú aún perdura en nuestros días, porque en cada iglesia es casi irrisorio que exista un pastor misionero, pues solo buscan crecer localmente e incluso llegando muchas veces desligarse denominacionalmente al tener tal auge.

Es importante tener en cuenta que el avivamiento misionero para cruzar fronteras culturales y sociales, reconstrucción de vidas destruidas, resolver problemas interpersonales con la ayuda de Dios, es estar listos y dispuestos a llevar el evangelio a todo el mundo y

para lo cual es importante también una vida de oración (Mateo 9:38), pues recordemos que el Espíritu Santo es el poder de la misión (Hechos 1:8).

Ahora bien, la iglesia experimenta el avivamiento misionero cuando se obedece a Dios, se le cree, se trabaja de acuerdo a sus preceptos, con optimismo, tenacidad y sacrificio. El aliento que Dios nos dice es que “somos más que vencedores” y todo ser humano confesará que Jesucristo es el Señor.

En esa línea de ideas, la pregunta que nos tenemos que hacer es si sabemos quién es Jesús realmente. Si le conocemos, entonces debemos dar a conocer de quien conocemos y sentimos su Poder para ello es importante el culto personal, la oración, y la vida integra de cada creyente. En ese sentido, el aspecto espiritual en la iglesia con la vida oración de cada creyente, conforme nos dice en 1° Tesalonicenses 5:17 nos ordena orar sin descansar. Es por ello que la oración individual o colectiva es importante para ser dirigidos por el Espíritu Santo. Sin embargo, el aspecto espiritual también comprende el evangelio como un hábito de vida, en el sentido de una vida integra del creyente, si ello fuera así realmente las misiones sería uno de los aspectos primordiales dentro de la iglesia.

En este escenario, lo que nos lleva a investigar es básicamente es describir el nivel de compromiso misionero en la labor misionera en la Iglesia Misión Cristiana Santidad a Jehová que en cierta medida tienen que ver con el aspecto espiritual.

Ahora bien, dentro del aspecto espiritual tenemos a la doctrina, el cual para Deiros (2006) son creencias cristianas que están expresadas en confesiones de fe; asimismo, para Nureña (2021) la estabilidad en la doctrina básica como fundamento sólido de la Palabra de Dios es importante para el compromiso misionero.

En relación a la capacitación misionera, Roncal (2019) señala que las capacitaciones sirven para sensibilizar y tener más personas involucradas en la obra misionera.

Para Deiros (2006) la capacidad misionera es aquella que tiene como objetivo equipar al misionero el cual debe incluir instrucción sobre religiones, idiomas, culturas;

además de capacitación en todos los aspectos del servicio teológico pastora, crecimiento de la iglesia y evangelismo; es decir, para este autor es importante que dentro de la iglesia se capacite a los congregantes el mismo que va influir en el compromiso misionero.

Como parte de la doctrina recordemos que uno de los fundamentos para misiones se encuentra en Génesis 12:1-4, en el llamado de Abraham. También nosotros hoy día tenemos todavía el mandato y el pacto de Dios de cumplir con sus promesas de confirmar su Palabra. Cuando Cristo vino, Él endosó las mismas promesas y profetizó que vendrán muchos del oriente y del occidente y se sentarán con Abraham e Isaac y Jacob en el reino de los cielos. (Mateo 8:11, Lucas 13:29). También nos dejó la Gran Comisión ya mencionada en Mateo 28 y Marcos 16. Siendo así conforme dice su Palabra no vendrá el fin hasta que el evangelio sea predicado a todas las naciones (Mateo 24:14, 28:20)

La Biblia nos promete el poder para evangelizar. Aunque el mundo entero está bajo el maligno. (I Juan 5:19). Ante ello es importante tener en cuenta que en lugar de usar nuestras energías argumentando acerca de la Palabra de Dios y volvernos congregantes eternos en la iglesia, debemos empezar a usar el poder de Dios para que la luz brille en el corazón de las almas que tiene que salvarse. Cada hijo de Dios debe ser fiel expositor de la Palabra de Dios para que su poder pueda fluir por el mundo.

En realidad, cada creyente debe testificar del poder de la Palabra de Dios en su vida, y Dios confirmará su Palabra con señales que sigan (Hechos 1:8) pues Cristo no nos dejó huérfanos, sino mandó al Espíritu Santo para llenarnos con su poder para ser testigos a todas las naciones.

Para Mamani (2016) concluye en relación al aspecto espiritual dentro del compromiso misionero que este va incidir significativamente alcanzando un nivel muy alto en la repercusión de las misiones. En el mismo sentido Pacheco (2018) manifiesta que la oración y el estudio de la Palabra de Dios esta relacionada directamente en el compromiso misionero.

Siendo así, el factor espiritual definitivamente va influir en el desarrollo del compromiso misionero que debe tener cada creyente; en ese sentido, va depender de que tanto la iglesia a través de sus representantes le están dando énfasis en el aspecto espiritual para reforzar las misiones que como ya lo vimos es un mandato de Dios a todo creyente que recibe la salvación.

#### **2.2.4. Taller bíblico basado en Mateo 28:18-20**

En el escenario bíblico de Mateo en el que el Señor Jesús estando en la tierra expresó el deseo que todos los seres humanos conozcan cuanto los ama y para ello nos mostró la estrategia. Al respecto, tenemos que comprender que está relacionado con el compromiso que debe tener cada creyente en las misiones.

##### **2.2.4.1. ¿Existe un mandato?**

El Señor Jesús antes de ascender a los cielos físicamente mencionó que la comisión es un mandato divino y que, si bien en ese entonces se dirigió a sus discípulos, indirectamente también nos estaba diciendo a nosotros, pues esperaba que cada creyente hiciera lo mismo. Los discípulos de ese entonces llevaron el evangelio a miles, Hechos 17:6.

##### **2.2.4.2. Una autoridad divina**

Sobre este punto traemos a colación el estudio de Mateo 28:18, en cual señala “Toda potestad me es dada en el cielo y en la tierra”. Ello nos hace ver la magnificencia de la autoridad y poder de Jesús. Dios no solo es autoridad sino amor y sabiduría, tal como señala Juan 10:10, Él ha venido a dar vida en abundancia.

Ahora bien, dicha autoridad de Jesús es el sustento que tiene cada creyente para comprender y entender que estamos llamados a poner en práctica y ejercer la autoridad con amor y humildad, ello lo podemos apreciar en Mateo 20:25-28 cuando nos señala que la autoridad no está para señorearnos de ello, sino que nuestra misión es al servicio del prójimo.

- Jesús y su autoridad en la enseñanza (Mateo 7:29).
- Autoridad para sanar enfermos (Mateo 8:1-13).
- La autoridad para perdón de pecados (Mateo 9:6).
- Autoridad sobre el enemigo y el mismo que también dio a los creyentes en Jesús (Mateo 10:1).

En el Libro de Hechos vemos como la iglesia de Cristo se fundaba en la autoridad de Dios, toda vez que por el sacrificio de muerte en la Cruz y la resurrección que fue por toda la humanidad Jesús derrotó a todos los enemigos y su autoridad se reflejó para siempre. Siendo así, la misión debe tener un componente el cual es el poder de Dios, para ello nos remitimos conforme señala Hechos 1:8, pues el poder de Dios debe fluir siendo el factor indispensable que convence a las almas del pecado.

#### **2.2.4.3. ¿Qué debo hacer como hijo de Dios?**

Al respecto es importante entender lo que nos señala en Mateo 28:19 el cual señala que el creyente de ir y haced discípulo a todas las naciones, bautizando a las personas en la trinidad de Dios. En ese sentido Warren (2003) señala que el verbo “id” se debe entender como un verbo en gerundio (yendo). Ello quiere decir que hay una constante para cada creyente en hablar de Cristo a las naciones conforme también se sustenta en Hechos 11:19-21.

#### **2.2.4.4. Somos comisionados para hacer discípulos**

Lo que se trata aquí es una cuestión de identidad que debe tener la iglesia de Cristo en predicar el Evangelio, siendo las ideas principales Cristo, misión e iglesia. Además, existen las razones suficientes para ser discípulos por que se tanto para el creyente como para las almas perdidas es beneficioso.

Ser discípulos es más que convertirse a Dios o ser integrante en una iglesia, tiene que ver con aquel que camina al lado de su maestro y se identifica en la doctrina que

predica. Para Deiros (2006) ser discípulo es ser seguidor de un líder o de una enseñanza religiosa; sin embargo, al respecto, debemos entender que discípulo es aquel que ha dejado sus propias doctrinas para enrolarse y expresar su fe Jesús y que debe replicar en otros, tal como nos enseña Marcos 3:13.

La única manera de que una iglesia pueda crecer en el sentido también de hacer misiones es cumpliendo la gran comisión (Lucas 24:44-45), para ello es importante concientizar a la iglesia del compromiso misionero, independientemente de las diferentes formas de hacer misiones, clases de misioneros, etc., hay una necesidad dentro de la iglesia de crecer y que lamentablemente por el movimiento carismático se viene opacando el compromiso misionero con el poder Dios en nuestras vidas, como lo señalamos anteriormente.

#### **2.2.4.5. ¿Cuál es el método?**

La gran comisión como vemos en el texto de Mateo 28:19 encontramos tres verbos, los cuales son: ir, bautizar y enseñar; sin embargo, para entender a cabalidad estos verbos se debe entender que están en gerundio, toda vez que en el griego se entiende como una constante. En ese sentido, el método es yendo (de forma constante) implica de un lugar a otro, ejemplo claro lo tenemos a Pablo en sus viajes misioneros, esto quiere decir que la misión es siempre vigente.

En relación al bautismo en la trinidad, a diferencia del judaísmo que no crees en el hijo de Dios, debemos que claramente el libro de Mateo 28:20 ha estipulado que Jesús es el hijo de Dios, el Mesías. Asimismo, en cuanto al orden que primero se debe bautizar para enseñar, la Palabra de Dios no se ocupa en distinguir tal hecho, por lo que el sentido de la gran comisión esta en instar a cada creyente que no solo debe ser oidor (Santiago 1:22) sino hacedores, y ser hacedores implica cumplir lo que el Maestro nos enseñó y que está en su Palabra – la gran comisión.

Por lo demás en cuanto al gerundio enseñándoles, el objetivo es enseñar para obedecer y no solo conocimiento. Esto implica replicar lo que el Señor Jesús nos enseñó, esa misma entrega por amor a las almas que muchas veces hace falta en la iglesia. Pues vivimos en la comodidad y el afán de progresar incluso perdiendo muchas veces nuestros valores cristianos. Es por ello que el término “enseñando” implica obedecer en todos los sentidos, tal como nos dice en Mateo 23:23, esto es hacer la voluntad de Dios sin dejar de hacer lo otro. Debemos considerar que no se trata de ganar almas para Cristo, sino también se debe enseñar la Palabra de Dios, tal como el ejemplo de Pablo cunado hacía misiones siempre se preocupó con enseñar a la iglesia.

#### **2.2.4.6. Aspectos que implica para cumplir eficazmente**

En principio es importante que la iglesia se comprometa en las misiones en diferentes formas, con los pies que van, con las manos que dan y con las rodillas que oran. Para ser más exactos, tal como señala Mamani (2016), existen factores personales, relacionales y eclesiales que influyen en el compromiso misionero. Pues si bien como hemos precisado el aspecto espiritual es importante, ya que es el poder de Dios que nos insta a las misiones, y si bien nuestro señor Jesús no estableció como parámetro el aspecto económico, lo cierto es que en varios pasajes de la Biblia se puede apreciar la importancia de las finanzas para las misiones, como por ejemplo en el libro de Lucas 8:1 el señor Jesús recibía el apoyo económico y en el libro de mismo Lucas 16:1-13 el señor Jesús quiso que sus discípulos entienda que servir a Dios también es con sus riquezas honrosamente. Por lo demás, el aspecto social es importante dentro del compromiso misionero ya que nuestro país multiétnico implica conocer la condición cultural, idiomático y costumbres de los creyentes.

#### **2.2.4.7. Existe una promesa**

Lo que nadie debería perderse y los más hermoso viene en esta parte final cuando la Palabra de Dios nos dice “yo estoy con vosotros todos los días hasta el fin del mundo”, sabemos que Jesús es Dios y es Omnipresente, por lo que está con nosotros a través del

Espíritu Santo, tal como nos dice Juan 14:26-28. Ello nos garantiza el éxito de las misiones, pues suple las necesidades en el campo misionero; sin embargo, recalamos que el compromiso misionero implica varios aspectos, que en resumen es tener una iglesia que entienda las misiones como dice Soares (2016) de manera integral.

Aunque las misiones no sean fáciles con la presencia de Dios y una iglesia comprometida se cumplirá la gran comisión, sabiendo que está tiene un tiempo límite y es hasta el fin del mundo. Por lo demás, aunque el tiempo en que cada creyente se comprometa con la misión es corto, debemos impulsar en cada iglesia que no estamos solos pues tenemos la promesa de su Espíritu Santo con nosotros hasta el final.

Ahora bien, es importante comprender que la iglesia local viene siendo afectada por la falta de compromiso misionero, que en principio quizá muchas veces por la falta de visión misionera del líder o pastor y por otro lado por causas relacionadas con el aspecto espiritual, económico y social dentro de la iglesia. Sine embargo, es en este escenario la importancia de talleres bíblicos que coadyuben identificar, concientizar, reflexionar, ser motivados y despertar la pasión por las misiones.



**CAPITULO III**  
**PROPUESTA DE MEJORA**

### **3.1. Título de la propuesta**

Programa de Taller bíblico misionero Buenas nuevas.

### **3.2. Aspectos generales de la institución**

#### **A. Reseña histórica**

La institución en la cual se realizará el trabajo de suficiencia lleva por nombre Iglesia Evangélica Misión Cristiana Santidad a Jehová se ubica en la Mz A Lote 3 Lomas de Casablanca, Distrito de San Juan de Lurigancho Departamento de Lima. Fue fundado por el Señor Jesucristo a través de su siervo el Pastor Olimpio Paredes Caparachin el 30 de agosto de 1993. Se legaliza sus estatutos el 12 de marzo del 2001, en una asamblea donde se acordó fundar la MISIÓN CRISTIANA SANTIDAD A JEHOVÁ, a su vez se aprobó el lema en función a su proyección y trabajo misionero, el cual es: “SANTIDAD A JEHOVÁ PARA LAS NACIONES”, éxodo capítulo 28 versículo 30, con personería jurídica en SUNARP con RUC N° 20502340451. Asumiendo los colores blanco, rojo y azul como símbolo de santidad, la Sangre de Cristo y la vida eterna; para distintivo y uso oficial de las actividades de la misión; asimismo el logotipo representativo tiene como tema en consideración los colores ya expresados y cuyo trazo es el mapamundi y una biblia en la parte inferior y una paloma en la parte superior: que representan en este caso, la paloma como el Espíritu Santo, como cobertura y dirección; por otro lado la biblia, como el mensaje por alcanzar a las naciones; y, por último el mapamundi, como el campo de alcance del evangelio. Todo considerado en la constitución de la visión de Dios, puesto en los corazones de los que iniciaron la obra del Señor Jesús, por lo que todos los que se van integrando están llamados a sumarse y a continuar con la gran comisión, aún en tiempos de pandemia, esforzándose a llevar una vida práctica de santidad y también compartir el mensaje con autoridad bajo el lema “SANTIDAD A JEHOVÁ A LAS NACIONES”, adelante la familia santidadina.

## **B. Naturaleza y características de la institución**

Actualmente la iglesia Misión Cristiana Santidad a Jehová tiene 10 anexos incluidos en otros departamentos. Asimismo, viene realizando sus actividades con toda normalidad a fin de expandir el Reino de Dios. Dicha institución es una Asociación Civil Cristiana Evangélica sin fines de lucro con el objetivo de la predicación del “EVANGELIO DE NUESTRO SEÑOR JESUCRISTO”. Como Iglesia enmarcado en el trabajo de plantación de Iglesias de Dios.

La iglesia central está constituida en departamentos, los cuales son: Departamento de Escuela Dominical, Departamento de Embajadores de Cristo, Departamento de Damas, Departamento de Evangelismo, cuerpo de diáconos y Agencia de Misiones.

Asimismo, cuenta con diez (10) anexos en diferentes lugares como: Distrito de San Juan de Lurigancho (AA.HH. María de Jesús, AA.HH. Cristo Rey), Distrito de Carabaylo, Distrito de Villa el Salvador, Ancón, Huaral, Ciudad de Mala, Zapallal y en la ciudad de Tarapoto (en Edén y Miraflores).

Actualmente tiene alrededor de 80 miembros activos en la iglesia central. Los servicios en la iglesia son: de lunes a sábado en el horario de 7:30 pm a 9:30 pm y domingos de 5:00 pm a 7:30 pm; siendo que, los días lunes son de enseñanza enfocado en la familia, los martes básicamente se da más realce a la oración (el mismo que debe ser el mayor tiempo posible), los miércoles es de alabanza, los jueves de enseñanza doctrinal, los viernes son cultos de damas, los sábados son servicios de los Embajadores de Cristo el mismo que se realiza con la dinámica pertinente y los domingos en la mañana se realiza la escuela dominical y en la tarde son culto evangelísticos.

## C. Organigrama

Gráfico N° 01: Organigrama

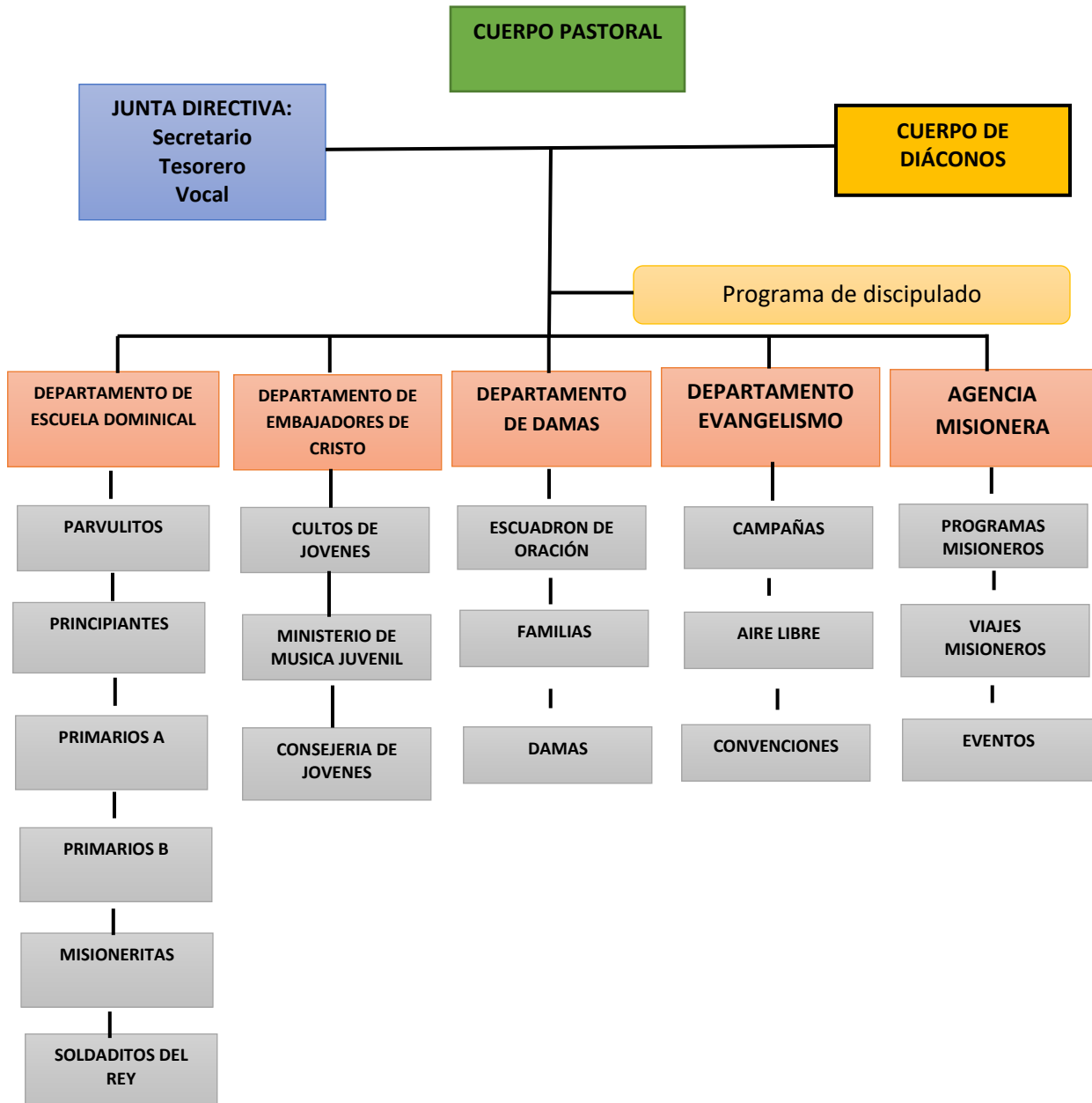

## E. Misión

Expandir el evangelio a las naciones, de manera íntegra la Palabra de Dios en cumplimiento al mandato de nuestro Señor Jesucristo.

## **F. Visión**

Preparar, capacitar e instruir a hombres y mujeres para el establecimiento del Reino de Dios en la predicación de la Palabra de Dios con el Poder del Espíritu Santo, como una iglesia a la imagen del Señor Jesucristo y fiel a su Palabra.

## **G. Valores**

En relación a los valores que se cultiva en la Iglesia Misión Cristiana Santidad a Jehová, son los siguientes:

- ❖ **Obediencia.** Conforme lo enseña la Biblia, con sujeción a Dios en consecuencia a los líderes de la Misión.
- ❖ **Compromiso.** No basta solo asistir al templo sino es necesario el compromiso con Dios el mismo que se refleja con obras.
- ❖ **Piedad.** Básicamente la iglesia debe saber dar para el avance de las misiones, no solo con ser oidor o tan solo orar, sino es necesario que exista desprendimiento a favor de las misiones.
- ❖ **Responsabilidad.** Como hijos de Dios cada función que se realiza dentro de la iglesia se hace el parámetro de que lo hacemos para el Señor y por tanto deben cumplir los programas que previamente siempre se pide la dirección del Espíritu Santo.
- ❖ **Pacificador.** Ser comprometido con brindar tranquilidad con la paz que nos da Cristo.

## **H. Fines institucionales**

La iglesia "Misión Cristiana Santidad a Jehová" tiene como fin institucional lograr a que cada miembro de la iglesia pueda concebir que la iglesia debe ser misionera en cumplimiento a su llamado de impartir las buenas nuevas y no solo se quede en ser oidores sino ser una iglesia preparada bíblica y espiritualmente en unidad en Cristo.

Asimismo, promover el evangelismo a través de actividades en Lima y en el interior del país, de tal manera que participe toda la congregación guiada por Espíritu Santo y el cuidado de sus líderes.

### **3.3. Descripción de la propuesta**

El mandato del Señor Jesucristo según Mateo 28 es trascendente que busca desarrollar las causas del deficiente compromiso misionero y se viabiliza mediante un taller bíblico misionero “Buenas nuevas” como un medio estratégico para formar y comprometer a todo discípulo y asumir la necesidad de identidad y responsabilidad con la misión. Asimismo, tomar conciencia de la labor misionera a fin de desarrollar y consolidar los principios bíblicos que impulsan a cumplir con una misión. Para ello, los participantes tuvieron claro el objetivo y se comprometieron mediante el documento de consentimiento informado, dando inicio las actividades del taller bíblico con la aplicación de un “**Pre test**”.

La Propuesta de mejora titulado Taller bíblico “Buenas nuevas” se dividió en ocho sesiones, con el cuyo fin es despertar la pasión por el compromiso misionero, la toma de conciencia en formación misionera en los creyentes, motivar el llamado de la iglesia a las misiones y desarrollar pasión por los pueblos que no han sido alcanzados por la gracia de Jesucristo; en este contexto guiados por el Espíritu Santo; asimismo, los que son enviados como ministros de Jesucristo, deben estar nutridos en la Palabra y del Poder del Espíritu Santo, pues solo Él nos podrá ayudar en momentos difíciles.

Al final del taller se realizará un “**Post test**” para que de acuerdo a ello se pueda observar resultados, los cuales ayudaran a la iglesia para su crecimiento en el área de misiones.

Tabla N° 01: Temas y Sesiones

N°	ACTIVIDAD	OBJETIVO	RESPONSABLES
01	APLICACIÓN DEL PRE TEST	Conocer los aspectos esenciales de las misiones	Bachiller
02	BASES BÍBLICAS Y FUNDAMENTALES PARA LAS MISIONES – SEGÚN MATEO 28:18-20	Conocer los aspectos esenciales de las misiones	Bachiller
03	LA RESPONSABILIDAD Y OPORTUNIDAD DE LA IGLESIA SEGÚN ISAIAS 54:2	Reconocer la posición que tiene la iglesia dentro de las misiones y su accionar de forma oportuna en cumplimiento a la Palabra de Dios.	Bachiller
04	LA MISIÓN DE LA IGLESIA SEGÚN HECHOS 13:47	Exponer la actividad de la iglesia dentro de las misiones, conocer el objetivo de la iglesia.	Bachiller
05	HISTORIA DEL MOVIMIENTO CRISTIANO MUNDIAL SEGÚN ISAIAS 42:6	Conocer la historia de las misiones y reconocer los momentos de explosión del Poder de Dios.	Bachiller
06	ESTRATEGIA MISIONERA SEGÚN HECHOS 1:8	Conocer las estrategias en el campo de las misiones	Bachiller
07	DIFICULTADES DEL MISIONERO SEGÚN ROMANOS 10:14-15	Considerar los diferentes obstáculos que hay para las misiones	Bachiller
08	LA MISIÓN INTEGRAL SEGÚN LUCAS 4:18-19	Comprender las misiones desde un ámbito integrador para todos	Bachiller
09	LAS MISIONES ACTUALES SEGÚN MATEO 9.38	Conocer las misiones en la actualidad y lugares donde falta hacer misiones	Bachiller
10	APLICACIÓN DEL POS TEST	Identificar los cambios realizados	Bachiller

#### A. Descripción del área donde se desarrolla las actividades

El Lugar es la Iglesia Evangélica Misión Cristiana Santidad a Jehová se ubica en la Mz A Lote 3 Lomas de Casablanca, Distrito de San Juan de Lurigancho Departamento de Lima. El local es propio y cada anexo en su mayoría es local propio a nombre de la Misión Cristiana Santidad a Jehová.

El taller bíblico “Buenas nuevas” se realizará en la iglesia local, en los ambientes en el que se enseña la escuela dominical los domingos, cuenta con pizarra acrílica

movible, mesas y sillas. El ambiente es en el tercer piso con ventilación adecuada y servicios higiénicos para varones y mujeres.

## **B. Descripción del cargo**

La Iglesia Misión Cristiana Santidad a Jehová cuenta con un área de Programa de Discipulado Bíblico.

El bachiller Abel Armando Avila Ocaña ejerce el cargo de Maestro de discipulado en el Programa de Discipulado Bíblico, Nivel Básico.

### **3.4. Metodología de la Propuesta**

#### **3.4.1. Método**

Según el autor Tippelt, R y Lindemann, H (2002) la siguiente metodología es por Método de trabajo por proyecto que se ejecutara según las siguientes fases:

#### **3.4.2. Etapas**

**3.4.2.1.** Diagnóstico: Se resuelve un pre test a modo de prueba de entrada y perspectiva de cada alumno.

**3.4.2.2.** Planificar: Tener en cuenta los resultados obtenidos del Pret Test para llevar a cabo la propuesta de mejora.

**3.4.2.3.** Decidir: Se toma la decisión de aplicar la propuesta – taller bíblico.

**3.4.2.4.** realizar: Se imparte cada clase con participación de los alumnos.

**3.4.2.5.** Control: Post test de este modo poder medir el impacto en cada alumno que pueda internalizar el motivo de las misiones de la iglesia.

**3.4.2.6.** Reflexión: Después de haber realizado el post test se analizan los resultados en el informe de suficiencia profesional, así también una reflexión sobre cada resultado.

#### **3.4.3. Técnicas**

##### **3.4.3.1. Técnicas de recolección de datos**

- Entrevistas



- Observación
- Otros.

#### **3.4.4. Instrumentos para recolectar datos**

- Pret test y Post test.
- Participación en clase
- Sesiones de taller
- Registro de acompañamiento
- Otros.

Se busca con ello aprender de Jesús, estar comprometido en la iglesia de Dios, tener una vida devocional, practicar el culto personal, estar en oración constante y la lectura de la Palabra de nuestro Señor Jesucristo.

### **3.5. Recursos**

Como señala Hernández, Fernández y Baptista (2014) de ella se recogen la información que corresponden en relación a un sitio determinado y deben ser muy preciso; siendo así, debe tener los elementos suficientes para clasificar a la población a estudiar.

#### **3.5.1. Humano (pastor auxiliar, miembros)**

La población para el presente trabajo tiene como recursos humanos y constan una cantidad de 25 alumnos:

- Al pastor Principal de la iglesia.
- A los líderes.
- Los miembros de la iglesia.

El Programa Taller bíblico “Buenas Nueva” tiene como recursos humanos el siguiente personal:

- Como maestro del taller de discipulado misionero: Abel Armando Ávila Ocaña
- Como Auxiliar del discipulado: Milagros Quillca Pairazaman.
- Los alumnos participantes.

### **3.5.2. Materiales**

En relación ello en el programa del curso de Taller bíblico misionero se utilizará los siguientes:

- Una pizarra acrílica, en donde se dictan las clases.
- Útiles de enseñanza: Plumones para pizarra acrílica: colores como rojo, azul y negro, etc. Mota para pizarra acrílica. Lapiceros de color azul, rojo, etc. Lápiz, borrar, resaltador, corrector, etc.
- Una Biblia versión RVR60 y otras versiones.
- Videos y materiales de estudios (mapas)
- Silabo del curso con los temas a tratar.

### **3.6. Financiamiento**

El presente trabajo de suficiencia profesional y su posterior desarrollo es auto financiado.

#### **3.6.1. Presupuesto**

En este cuadro se detallan los gastos que se realizaron:

Tabla N° 02: Presupuesto

N°	Recursos	Cantidad	Precio
1	Servicio de internet hogar	Dos meses	s/ 180
2	Asesoría – metodología y práctica.	2 veces	s/ 80.
4	Impresiones, escaneos y fotocopias	600	s/ 300
6	Compra de libros	5	s/. 150
7	Materiales (Lapiceros, lápices, plumones y resaltadores)	-	s/. 50
<b>TOTAL</b>			<b>s/.760</b>

### 3.7. Cronograma

Tabla N° 03: Cronograma

N	ACTIVIDADES	AGOSTO				SEPTIEMBRE				OCTUBRE				NOVIEMBRE			
		1	2	3	4	1	2	3	4	1	2	3	4	1	2	3	
1	Planteamiento del problema, descripción del problema, objetivos y justificación	X															
2	Construcción de la fundamentación teórica, antecedentes y marco teórico		X	X	X												
3	Preparación de la propuesta de mejora, aspectos de la institución, descripción de la propuesta					X											
4	Formulación de la metodología de la propuesta y la realización de los instrumentos, (aplicación del cuestionario inicial)						X										
5	Descripción de los recursos, financiamiento y cronograma de actividades						X										
6	Realización del “Programa de Discipulado Bíblico”, 8 sesiones (1 sesión en una semana)						X	X	X	X	X	X	X	X			
7	Descripción de acciones y análisis de resultados, aportes significativos para la institución (aplicación del cuestionario final)															X	
8	Reflexión crítica de la experiencia de la institución															X	
9	Formulación de conclusiones y recomendaciones																X
10	Redacción y Presentación del informe																X

**CAPITULO IV**

**DESCRIPCIONES DE ACCIONES Y ANALISIS DE**

**RESULTADOS**

#### 4.1. Descripción de las acciones realizadas por etapas

##### A) Diagnosticar la problemática.

- Se solicitó a la junta directiva y al pastor principal de la iglesia la relación de los hermanos (líderes y congregantes en plena comunión) que participaran en el taller bíblico “Buenas nuevas”
- Revisión de los temas del taller a aplicar con la bibliografía y actividad por cada sesión, a fin de tener todo listo antes de iniciar el siguiente paso.
- Se aplicó un **Pre Test** a los participantes del taller para determinar preliminarmente el nivel de incidencia del aspecto económico, social y espiritual que dificultan inicialmente el compromiso misionero en los congregantes de la iglesia evangélica de San Juan de Lurigancho. El test está diseñado en 25 ítems, todas se relacionan con la única variable Compromiso misionero. Su aplicación tuvo como duración 20 minutos aproximadamente con la respectiva explicación por parte del responsable del trabajo de suficiencia profesional.

Tabla N° 04: Estructura del instrumento

Constructo	Dimensiones	Indicadores	Ítems	Niveles
Compromiso misionero	Espiritual	Doctrina y visión misionera	1 al 11	Baja 37-39  Regular 40 - 43  Alta 44 - 50
		Compromiso		
		Capacitación misionera		
		Talleres misioneros		
		Sometimiento a Dios		
	Social	Comodidad social	12 al 20	
		Actividades sociales		
		Condición cultural		
		Idiomático		
		Costumbre		
	Económico	Profesionales	21 al 25	
		Empleados		
		Obreros		
		Estudiantes		
		Desempleados		

Tabla N° 05: Cuestionario

De acuerdo	2 ó Sí
En desacuerdo	1 ó No

Nº	ITEMS	NO = 1	SI = 2
1	¿La iglesia debe realizar una labor misionera necesariamente?		
2	¿La falta de misioneros tiene que ver con el aspecto doctrinario dentro de la iglesia?		
3	¿Considera Usted que las causas del nivel de compromiso misionero en la iglesia tiene que ver con la falta de sometimiento a Dios?		
4	¿Considera usted que pueden existir potenciales misioneros dentro de la congregación?		
5	¿Considera Usted que el nivel de compromiso misionero está relacionado básicamente con la preparación doctrinal y espiritual?		
6	¿Ud. Cree que la visión que tiene el pastor de cada iglesia repercute en el nivel de compromiso misionero de los congregantes?		
7	¿Los miembros de la iglesia necesariamente deben ser capacitados para ir a misiones?		
8	¿Existen reuniones de oración específicamente para las misiones de manera regular y es parte de la actividad de la iglesia?		
9	¿Cree Usted que los talleres misioneros son actividades que influyen en el nivel de compromiso misionero?		
10	¿Cree Usted que la iglesia debe realizar actividades como campañas, talleres, conferencias, seminarios y capacitaciones relacionadas con misiones para salir de misiones?		
11	¿Considera Usted que el compromiso misionero es parte de las actividades que debe realizar la iglesia?		
12	Cree Usted que el aspecto sociocultural de los líderes y congregantes de la iglesia incide en la falta de compromiso misionero.		
13	¿Considera Usted que la causa del nivel de compromiso misionero radica en la falta de capacitación de los líderes y congregantes?		
14	¿Es cierto que la iglesia de Dios vive en una comodidad y ha dejado de lado la labor misionera?		

15	¿Considera Usted que la condición cultural de los congregantes influye en el nivel de compromiso misionero?		
16	¿Es cierto que la iglesia al realizar actividades sociales, sin dejar el área espiritual, permite determinar el nivel de compromiso misionero?		
17	¿Cree Usted que las actividades anuales que realiza la iglesia influyen en el nivel de compromiso misionero de los congregantes?		
18	¿Considera Usted que la condición cultural de los congregantes influye en el nivel de compromiso misionero?		
19	¿Cree Usted que el aspecto idiomático repercute en el nivel de compromiso misionero de la iglesia?		
20	¿Es cierto que las costumbres sociales influyen en el nivel de compromiso misionero de los líderes y congregantes de la iglesia?		
21	¿Considera Usted que la labor misionera debe ser sostenida por la iglesia?		
22	¿Cree Usted que el aspecto económico incide directamente en la labor misionera?		
23	¿Considera Usted que el aspecto profesional de los miembros de la iglesia incide en el nivel de compromiso de la labor misionera de los congregantes?		
24	¿Usted está de acuerdo que la iglesia debe sostener al misionero que es enviado y debe atender sus necesidades financieras y espirituales a fin de promover el nivel de compromiso misionero en los demás miembros?		
25	¿Considera Usted que los miembros de la iglesia que trabajan secularmente y asisten esporádicamente, también son parte de las misiones?		



Tabla N° 06: Resultados de las causas que dificultan el compromiso misionero en los miembros de una iglesia evangélica Misión Cristiana Santidad a Jehová del distrito de San Juan de Lurigancho en el periodo 2022., según el **PRETEST**.

N° de participantes	P. E. 1 CAUSAS ESPIRITUALES		P. E. 2 CAUSAS SOCIALES		P. E. 3 CAUSAS ECONÓMICOS		P. G. COMPROMISO MISIONERO	
	PUNTAJE	NIVEL	PUNTAJE	NIVEL	PUNTAJE	NIVEL	PUNTAJE	NIVEL
1	15	BAJO	12	BAJO	8	REGULAR	35	BAJO
2	15	BAJO	12	BAJO	8	REGULAR	35	BAJO
3	20	ALTO	15	ALTO	8	REGULAR	43	REGULAR
4	20	ALTO	15	ALTO	8	REGULAR	43	REGULAR
5	20	ALTO	11	BAJO	9	ALTO	40	REGULAR
6	20	ALTO	13	REGULAR	9	ALTO	42	REGULAR
7	21	ALTO	13	REGULAR	7	REGULAR	41	REGULAR
8	21	ALTO	13	REGULAR	6	BAJO	40	REGULAR
9	16	REGULAR	15	ALTO	7	REGULAR	38	BAJO
10	16	REGULAR	15	ALTO	7	REGULAR	38	BAJO
11	19	REGULAR	8	BAJO	8	REGULAR	35	BAJO
12	19	REGULAR	18	ALTO	9	ALTO	46	ALTO
13	22	ALTO	8	BAJO	7	REGULAR	37	BAJO
14	20	ALTO	18	ALTO	7	REGULAR	45	ALTO
15	19	REGULAR	14	REGULAR	9	ALTO	42	REGULAR
16	20	ALTO	13	REGULAR	9	ALTO	42	REGULAR
17	20	ALTO	13	REGULAR	6	BAJO	39	BAJO
18	20	ALTO	15	ALTO	6	BAJO	41	REGULAR
19	14	BAJO	13	REGULAR	10	ALTO	37	BAJO
20	22	ALTO	12	BAJO	10	ALTO	44	ALTO
21	17	REGULAR	13	REGULAR	9	ALTO	39	BAJO
22	22	ALTO	13	REGULAR	9	ALTO	44	ALTO
23	15	BAJO	16	ALTO	9	ALTO	40	REGULAR
24	20	ALTO	14	REGULAR	9	ALTO	43	REGULAR
25	17	REGULAR	16	ALTO	8	REGULAR	41	REGULAR
<b>Total</b>	470		338		202		1010	
<b>X</b>	42.72		37.55		40.4			

**B) Acceder al registro de participantes de la iglesia** para el taller bíblico “Buenas nuevas” y el compromiso misionero de una iglesia Misión Cristiana Santidad a Jehová, Lima, 2022.

- Tras haber realizado el diagnóstico se coordinó con el Pastor, diáconos y líderes de la iglesia para la realización del Taller dentro de las instalaciones de la iglesia, facultando de este modo un salón de clase, ya que se contará con la participación de los mismos.
- Se pedirá un **formulario de consentimiento** a los 25 participantes para que haya un compromiso en la asistencia al Taller. Este consentimiento se realizará una semana antes del desarrollo del programa con el permiso del pastor principal de la iglesia Misión Cristiana Santidad a Jehová.

**C) Revisión de los temas a tratar en el taller** para mejorar la perspectiva de calidad del taller bíblico “Buenas nuevas” en la iglesia Misión Cristiana Santidad a Jehová, Lima 2022, siempre con apoyo pastoral.

Se desarrolló **8 sesiones** de manera presencial con dos sesiones cada semana (lunes y miércoles). Cada sesión constará de 90 minutos de cual se elaboró en dos momentos: primera hora, break (video y dinámica) y segunda hora.

**D) Reevaluar** la percepción que sobre las causas que afectan el compromiso misionero en los participantes del taller de discipulado misionero en la iglesia Misión Cristiana Santidad a Jehová, Lima, 2022 a través de un Post test.

Después de realizado el programa se aplicó un **Post Test** que será el mismo pre test, para poder medir cambios y el resultado.

Tabla N° 07: Resultados según el **POSTEST**.

N° de participantes	P. E. 1 CAUSAS ESPIRITUALES		P. E. 2 CAUSAS SOCIALES		P. E. 3 CAUSAS ECONÓMICOS		P. G. COMPROMISO MISIONERO	
	PUNTAJE	NIVEL	PUNTAJE	NIVEL	PUNTAJE	NIVEL	PUNTAJE	NIVEL
1	22	ALTO	14	REGULAR	10	ALTO	46	BAJO
2	22	ALTO	14	REGULAR	8	REGULAR	44	ALTO
3	21	ALTO	17	ALTO	8	REGULAR	46	ALTO
4	20	ALTO	17	ALTO	10	ALTO	47	ALTO
5	21	ALTO	18	ALTO	9	ALTO	48	ALTO
6	22	ALTO	17	ALTO	9	ALTO	48	ALTO
7	22	ALTO	15	ALTO	9	ALTO	46	ALTO
8	23	ALTO	15	ALTO	9	ALTO	47	ALTO
9	20	ALTO	18	ALTO	8	REGULAR	46	ALTO
10	22	ALTO	15	ALTO	9	ALTO	46	ALTO
11	21	ALTO	18	ALTO	8	REGULAR	47	ALTO
12	19	REGULAR	18	ALTO	10	ALTO	47	ALTO
13	20	ALTO	18	ALTO	10	ALTO	48	ALTO
14	20	ALTO	18	ALTO	10	ALTO	48	ALTO
15	19	REGULAR	18	ALTO	10	ALTO	47	ALTO
16	20	ALTO	14	REGULAR	8	REGULAR	42	REGULAR
17	20	ALTO	14	REGULAR	6	BAJO	40	REGULAR
18	20	ALTO	17	ALTO	6	BAJO	43	REGULAR
19	23	ALTO	17	ALTO	10	ALTO	50	ALTO
20	22	ALTO	18	ALTO	10	ALTO	50	ALTO
21	20	ALTO	12	BAJO	9	ALTO	41	REGULAR
22	22	ALTO	13	REGULAR	9	ALTO	44	ALTO
23	21	ALTO	15	ALTO	9	ALTO	45	ALTO
24	20	ALTO	16	ALTO	9	ALTO	45	ALTO
25	19	REGULAR	16	ALTO	8	REGULAR	43	REGULAR
<b>Total</b>	521		384		221		1126	
	47.36		42.66		44.2			

**E) Contrastar los resultados** del proyecto de experiencia profesional en los miembros de la iglesia Misión Cristiana Misión Cristiana Santidad a Jehová, Lima 2022.

- Se realizó una **Matriz de Consistencia** donde indicó los puntajes de la única variable independiente “compromiso misionero” y sus dimensiones para los pre test y post test en grupo experimental.

Tabla N° 08: Matriz de Consistencia

N° de participantes	P. E. 1 CAUSAS ESPIRITUALES		P. E. 2 CAUSAS SOCIALES		P. E. 3 CAUSAS ECONÓMICOS		P. G. COMPROMISO MISIONERO	
	PRE	POST	PRE	POST	PRE	POST	PRE	POST
1	15	22	12	14	8	10	35	46
2	15	22	12	14	8	8	35	44
3	20	21	15	17	8	8	43	46
4	20	20	15	17	8	10	43	47
5	20	21	11	18	9	9	40	48
6	20	22	13	17	9	9	42	48
7	21	22	13	15	7	9	41	46
8	21	23	13	15	6	9	40	47
9	16	20	15	18	7	8	38	46
10	16	22	15	15	7	9	38	46
11	19	21	8	18	8	8	35	47
12	19	19	18	18	9	10	46	47
13	22	20	8	18	7	10	37	48
14	20	20	18	18	7	10	45	48
15	19	19	14	18	9	10	42	47
16	20	20	13	14	9	8	42	42
17	20	20	13	14	6	6	39	40
18	20	20	15	17	6	6	41	43
19	14	23	13	17	10	10	37	50
20	22	22	12	18	10	10	44	50

<b>21</b>	17	20	13	12	9	9	39	<b>41</b>
<b>22</b>	22	22	13	13	9	9	44	44
<b>23</b>	15	21	16	15	9	9	40	45
<b>24</b>	20	20	14	16	9	9	43	45
<b>25</b>	17	19	16	16	8	8	41	43
<b>Total</b>	470	521	338	384	202	221	1010	<b>1126</b>
	42.72	47.36	37.55	42.66	40.4	44.2		

		PRETEST	POSTEST
ESPIRITUAL	BAJO	16%	0%
	REGULAR	28%	12%
	ALTO	56%	88%
SOCIAL	BAJO	24%	4%
	REGULAR	40%	20%
	ALTO	36%	76%
ECONÓMICO	BAJO	12%	8%
	REGULAR	44%	24%
	ALTO	44%	68%
COMPROMISO MISIONERO	BAJO	36%	0%
	REGULAR	48%	20%
	ALTO	16%	80%

- Se realiza un tiempo de **acompañamiento** a través de charlas de reflexión a las 25 participantes sobre la importancia y responsabilidad de la iglesia en las misiones.

#### 4.2. Aportes significativos para el beneficio de la institución

Según Mateo 28:19 en la iglesia Misión Cristiana Santidad a Jehová, Lima, 2022, para despertar el compromiso misionero, es importante la formación misionera en los creyentes, comprender el llamado de la iglesia a la misiones y desarrollar pasión por los pueblos que no han sido alcanzados por la gracia de Jesucristo; siendo así hacerles conocer la responsabilidad universal de todos los hijos de Dios en la propagación del Reino de Dios, teniendo en cuenta que el Espíritu Santo es el protagonista de toda la

misión. En ese sentido, los participantes comprendieron que el compromiso misionero se ve afectado por las dimensiones espirituales y económicos sí influyen en el compromiso misionero, lo cual demuestra que es importante concientizar a la iglesia a través de taller de discipulado la importancia de la labor misionera.

**Gráfico 02:** Nivel del Compromiso Misionero.

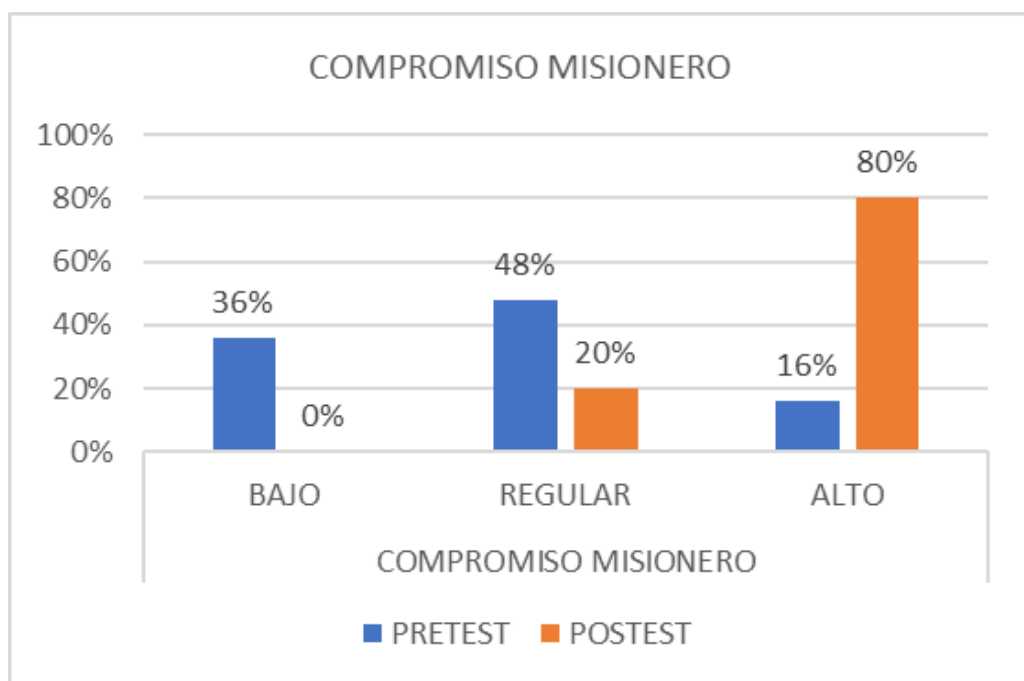

- De acuerdo a la **Dimensión causas espirituales**, se ha notado inicialmente según el Pre test que el nivel era regular, ello se entendía que para los participantes el aspecto espiritual desde ya era uno de los factores más importante para las misiones y que tras desarrollarse el taller bíblico aplicando el Post Test se evidenció un nivel alto; es decir, los participantes comprendieron y reflexionaron que el aspecto espiritual comprendía una de las más altas causas de la falta de misioneros en la iglesia.

**Gráfico 03.** Nivel según el factor espiritual.

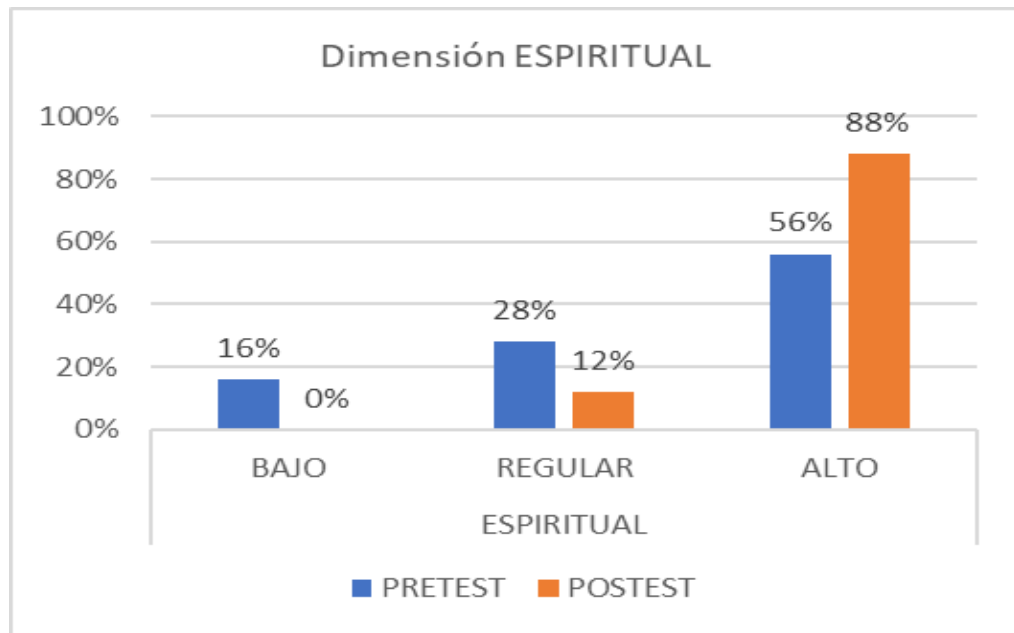

- De acuerdo a la **Dimensión causas económicas**, se ha notado un cambio trascendente ya que según el Pre test se apreciaba con un nivel regular; sin embargo, tras desarrollarse el taller bíblico se evidenció un nivel alto, es decir, los participantes tomaron conciencia y reflexionaron que el aspecto económico constituye una de las causas más altas que dificultan el compromiso misionero.

**Gráfico 04.** Nivel según el factor económico.

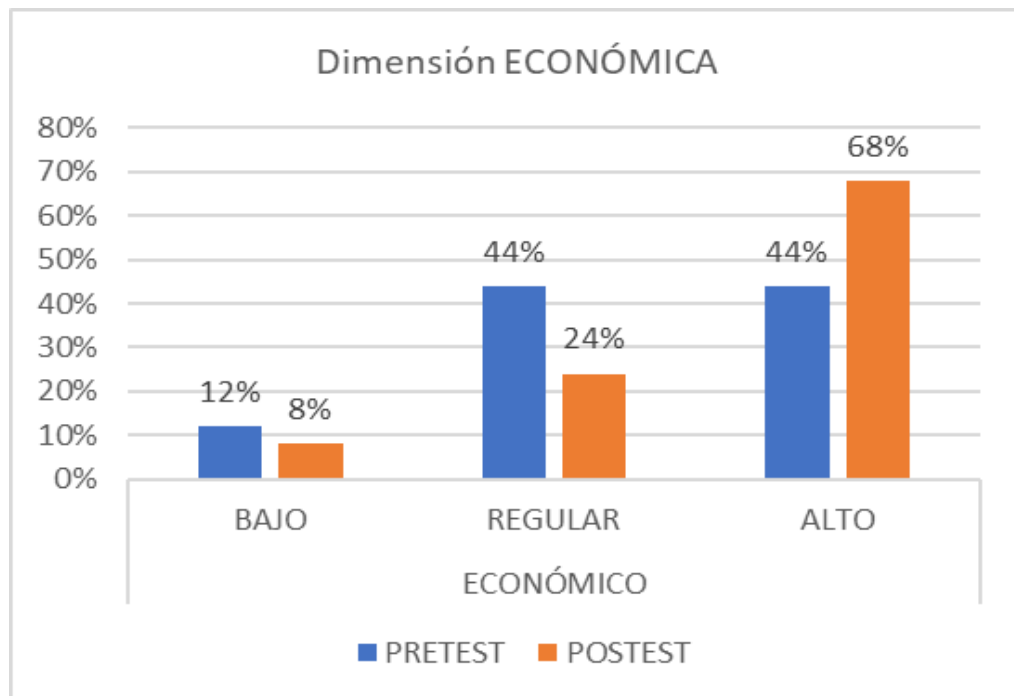

- De acuerdo a la **Dimensión causas sociales**, se ha notado que según el Pre test inicialmente un nivel regular ello se entendía que para los participantes el aspecto social no era tan importante para las misiones; sin embargo, tras desarrollarse el taller bíblico resulto con un nivel alto, ello quiere decir que los participantes tomaron conciencia que el aspecto social (cultural) influye en el compromiso misionero.

**Gráfico 05.** Nivel según el factor social.

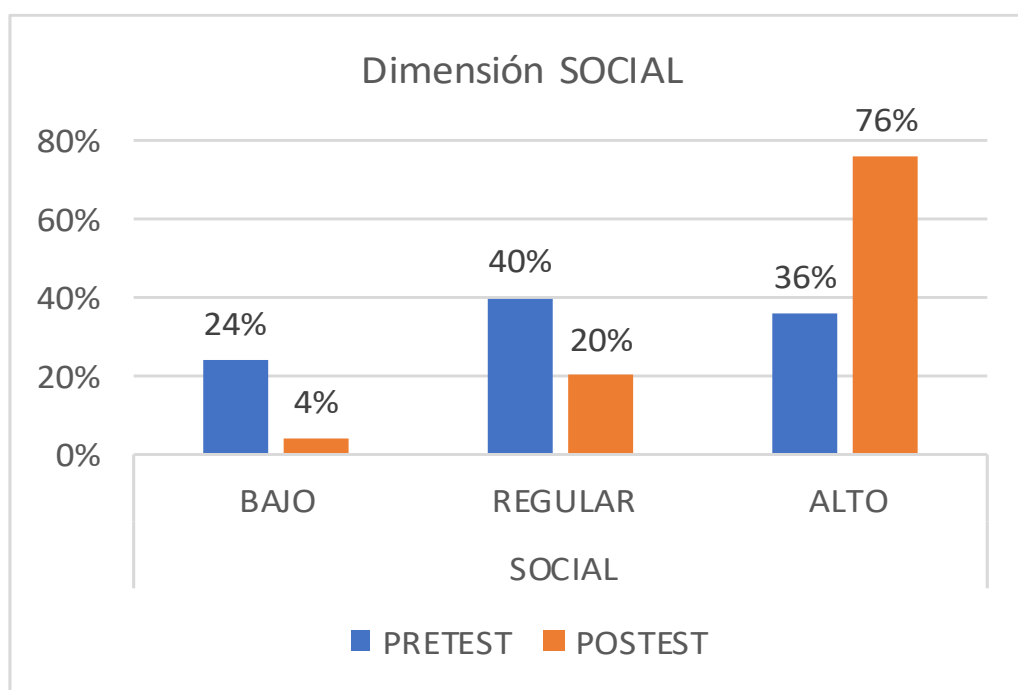

#### 4.3. Reflexión crítica de la experiencia profesional

En el desarrollo del taller se aprecia que muchos de los participantes desconocen de las misiones; sin embargo, todos estamos involucrados en la gran comisión, Para ello, debemos tener en cuenta las causas que afectan el compromiso misionero; asimismo, como iglesia debe reactivar a través de eventos, talleres conferencias, retiros etc., para dar cumplimiento a los ordenado por Dios a la iglesia; pues todos estamos llamados a cumplir lo



que ordena el Señor Jesucristo, sin más excusas; pues, esa es la función de la iglesia de ir por los necesitados de Dios.

## CONCLUSIONES

Conclusión general. Se demostró que existen causas espirituales, económicas y sociales las que dificultan el compromiso misionero en la iglesia; esto quiere decir, que la experiencia recogida en el campo, tanto teórica como práctica son baluartes en el éxito que se hace evidencia en el presente trabajo de suficiencia profesional, ya que, nos permitió encontrar el nivel de compromiso misionero que dificultan la labor misionera dentro de la iglesia Misión Cristiana Santidad a Jehová que inicialmente a través del pre test fue identificado por los participantes de manera baja; sin embargo, luego del post test se determinó que las causas espirituales, económicas y sociales tienen un nivel alto de incidencia en el nivel de compromiso misionero.

Conclusiones específicas. Ello del uso práctico del instrumento aplicado al inicio y al finalizar el taller, se logró identificar y describir el nivel de compromiso misionero dentro de la iglesia Misión Cristiana Santidad a Jehová, Lima 2022. En ese sentido, nos permitió encontrar la repercusión de las causas espirituales, económicas y sociales que influyen, el cual es como sigue:

- En cuanto al compromiso misionero, inicialmente en el pre test se obtuvo un gran porcentaje en relación a las dimensiones espirituales y económicos que influyen en el compromiso misionero, mientras que el factor social se obtuvo un nivel bajo; sin embargo, luego del taller y aplicado el post test se alcanzó un nivel alto en relación a las dimensiones espiritual y económico como las causas más altas que dificultan el compromiso misionero dentro de la Iglesia Misión Cristiana Santidad a Jehová, por su parte en cuanto al factor social se obtuvo un nivel regular como causa que dificulta el compromiso misionero.

- En relación a la influencia de la dimensión espiritual, en el pret test se obtuvo un considerable porcentaje que reflejaba inicialmente como la mayor causa que dificulta el compromiso misionero; y, luego del post test aplicado al finalizar el taller, los participantes comprendieron que dicho factor debe ser tomado en cuenta y superado para reactivar las misiones dentro de la Iglesia Misión Cristiana Santidad a Jehová, toda vez que, resulto tener un nivel alto.
- Para la dimensión económica en el compromiso misionero, en el pret test se obtuvo un considerable porcentaje que reflejaba inicialmente como una las mayores causas que dificulta el compromiso misionero; y, luego del post test aplicado al finalizar el taller los participantes comprendieron que dicho factor debe ser tomado en cuenta y superado para reactivar las misiones dentro de la Iglesia Misión Cristiana Santidad a Jehová, pues resulto con un porcentaje alto.
- Con respecto a la influencia de la dimensión social en el compromiso misionero, se obtuvo en el pret test un considerable porcentaje que reflejaba inicialmente como la causa más baja que dificulta el compromiso misionero; pero, sin embargo, luego del post test aplicado al finalizar el taller resulto tener un nivel regular, por lo que los participantes comprendieron que dicho factor debe ser tomado en cuenta y superado para reactivar las misiones dentro de la Iglesia Misión Cristiana Santidad a Jehová toda vez que concluyo con un nivel regular.

Como se puede apreciar de los resultados obtenido en el post tes se aprecia que para casi la totalidad de la población los factores espirituales, económicos y sociales fungen como causas del nivel del compromiso misionero. Dichos resultados coinciden con lo encontrado por Mamani (2016), quien, en un estudio realizado en lima, encuentra relación entre el compromiso misionero y los factores personales, relacionales y eclesiales. Concluyendo que existe influencia de estos tres factores en el compromiso misionero.

Asimismo, concordamos con Barona (2020), cuando concluye que a mayor comunión personal el cual implica, oración, estudio de la biblia y evangelismo, entonces mayor es el compromiso misionero.

En cuanto a la influencia del factor espiritual en el compromiso misionero, se halló que casi el 88% considera que tiene una influencia alta. Considerando que aspectos como la fe, la oración, la lectura de la palabra y su aplicación son parte importante en el nivel de compromiso misionero. Por ejemplo, Roncal (2018) encuentra que la práctica religiosa tiene relación directa con el compromiso misionero. Entendiendo práctica religiosa como el conjunto de prácticas que son expresión adecuada de la fe e involucra la oración, el estudio de la biblia, además de la participación en los programas de la iglesia. Todos aspectos que pueden considerarse importantes para la vida espiritual del creyente. Por otro lado, Mamani (2016), en una muestra de 376 participantes, encuentra que los factores personales (vida espiritual y formación doctrinal y misionera) se encuentran relacionados con el compromiso misionero. Asimismo, coincidimos con Pacheco (2018), quien señala que la oración y el estudio de la biblia está relacionada directamente con el compromiso misionero.

En cuanto a los resultados por factores, casi el total de la muestra considera que el aspecto económico tiene una influencia alta sobre el nivel de compromiso misionero. Interpretándose de ello el 68% considera que los temas implicados a los recursos económicos (ofrendas, diezmos, primicias, sostenimiento, etc.) tienen injerencia directa con la labor misionera de la iglesia, por lo mismo sería un reflejo de compromiso. Al respecto Roncal (2018), en una muestra de 109 maestros de escuela dominical, encuentra que una dimensión del Compromiso misionero es el Compromiso con Dios el cual se relaciona con la práctica religiosa, e implica entre otros devolver el diezmo (69.3% lo hacen siempre) y dar sus ofrendas semanalmente (47.4% lo hace siempre). Concluyendo que, si las prácticas religiosas mejoran, mejorará también el compromiso misionero. La falta de las finanzas

necesarias para enviar misioneros, podría ser una de las razones más comunes en la iglesia que influye en el nivel de compromiso misionero.

En cuanto al factor social, el 76% considera un nivel alto en su influencia en el compromiso misionero. Implicando que, para la muestra de estudio, la comodidad social, las actividades sociales, la condición cultural, el idioma y costumbres; intervienen en la capacidad de involucrarse y asumir como propios los desafíos del reino de Dios, en el cumplimiento de la misión cristiana en el mundo.

Finalmente, se concluye que el impacto del taller bíblico “Buenas nuevas”, fue positivo, toda vez que los resultados del post test son mayores que el pret test, pues los participantes pudieron identificar, concientizar, reflexionar, ser motivados y despertar la pasión por las misiones, a partir del nivel de las causas del deficiente compromiso misionero que se encontraba realmente la iglesia Cristiana Santidad a Jehová ubicada en San Juan de Lurigancho. En ese sentido, también Nureña (2021) concluye que su desarrollo del taller “Ven y cuenta” en relación al compromiso misionero, que este fue efectivo, pues llegó a impactar a los participantes.

En consecuencia, es importante considerar que es vital el desarrollo de un programa que debe realizarse con frecuencia para concientizar, motivar, etc. el compromiso misionero en la Iglesia Cristiana Santidad a Jehová ubicada en San Juan de Lurigancho.

## RECOMENDACIONES

Teniendo en cuenta la importancia de los resultados de este trabajo de suficiencia profesional el cual nos permite dar algunas sugerencias; tanto para la iglesia Misión Cristiana Santidad a Jehová, como para las demás iglesias nivel distrital, asimismo, para pastores, líderes y miembros de las iglesias locales, ello con motivo de lograr una organización exitosa dentro del contexto de las misiones. Para ellos se hace llegar las siguientes recomendaciones:

- Realizar más trabajos e investigaciones con la variable compromiso misionero a nivel correlacional de forma que se especifiquen las relaciones entre los factores económico, social y espiritual a fin de aplicar programas sobre misiones.
- Promover en la congregación las predicas, discipulados, charlas, escuela dominical, talleres de capacitación, etc. para fortalecer el compromiso misionero.
- Realizar charlas, programas y talleres interculturales sobre las misiones que promuevan la unida de la iglesia a nivel cultural, una mayordomía adecuada, como compromiso con la misión, de tal manera que motive a los pastores y líderes de cada congregación a dar permanente renovación a las misiones.
- Promover la importancia del cuidado de la vida espiritual, como base para el compromiso misionero.
- Tomar en cuenta los factores económico, social y espiritual al momento de elaborar un programa de misiones.

## REFERENCIA

### BIBLIOGRAFÍA

- Barret, David B. y James W. (1988). *Seven Hundred Plans to Evangelize the World: The Rise of a Global Evangelization Movement*, New Hope, Birmingham.
- Bosch, David J. (2005). *Misión en transformación – Cambios de paradigma en teología de la misión*. Editorial Libros desafíos, EE. UU Michigan, traducido por la Comunidad Kairós de Buenos Aires.
- Cristian Huamán, “*Implementación de un sistema de seguimiento móvil y su efecto en el desarrollo espiritual y el compromiso misionero de los miembros jóvenes de la Iglesia Adventista del Séptimo Día de ‘Tablada de Lurín, Lima 2016’*” (Tesis de Licenciatura, Universidad Peruana Unión, 2017).
- Deiros Pablo. A. (2006). *Diccionario hispano-americano de la misión*. Editorial Unilit. Nueva Edición revisada - COMIBAN Internacional 2006.
- Héctor Roncal, “*Relación de la práctica religiosa y el compromiso misionero en maestros de escuela sabática de la región uno de la Asociación Peruana Central Este, Lima, 2018*” (Tesis de Maestría, Universidad Peruana Unión, 2019)
- Hernández Sampieri, Roberto, Fernández Collado, Carlos y Batista Lucio, Pilar (2014). *Metodología de la Investigación*. 6° Edición, McGRAW-HILL / INTERAMERICANA Editores, S.A. DE C.V. México.
- Isaías Castro, “*Relación entre el liderazgo de los dirigentes de iglesia y el compromiso misionero de la feligresía adventista de Cerro Colorado, Arequipa, 2018*” (Tesis de Licenciatura, Universidad Peruana Unión, 2019).
- Jonathan Pacheco, “*Relación entre comunión personal y compromiso misionero en los miembros de la IASD del distrito misionero de Huaral, año 2017*” (Tesis de Licenciatura, Universidad Peruana Unión, 2018).

- Lewis J. (1990). *Misión Mundial*. Editorial Unilit. Tomo I, Segunda Edición, Miami, Florida U.S.A. 1990.
- Moltmann, Jürgen (1969). *Theology of Hope*, Harper & Row, Nueva York. Traducción castellana: "Teología de la Esperanza, Sígueme", Salamanca.
- Nacpil, Emerito (1971). *Whom Does the Missionary Serve and What Does He Do*, en *Missionary Service in Asia Today*, Chinese Christian Literature Council, Hong Kong.
- Núñez, Emilio A. (1999). *El reto de una misionología latinoamericana*. Ponencia presentada en la IV Conferencia Misión Mundial de la Iglesia en el SETECA, 26 al 30 de abril de 1999.
- Padilla C. René (1998). *Bases Bíblicas de la Misión, Perspectivas latinoamericanas*. Editor Nueva Creación Fundación Kairós Buenos Aires.
- Queiroz E. (2001). *El financiamiento en la obra misionera*. Editor Federico A. Segunda edición 2001 Argentina - Buenos Aires.
- Segundo, Juan Luis (1976). *The Liberation of Theology*, Orbis Books, Maryknoll, Nueva York. Original en castellano: Liberación de la teología, Lohlé, Buenos Aires.
- Sperry Chafer, Lewis (2004). "Evangelismo verdadero", Publicado originalmente en inglés en 1919 bajo el título TRUE EVANGELISM, traducido por Evis Carballosa, Dallas Texas.
- Warren W. Wiersbe (2003). "Leales en Cristo", Publicado originalmente en inglés en 1980 bajo el título Be Loyal, Editorial Bautista Independiente, Illinois 1980.

#### **DE INTERNET**

- Barona Ruiz, Jeremías Agustín (2020), "Relación entre comunión personal y compromiso misionero en los adventistas del Séptimo día del Distrito Chillán Oriente, Ñueble, Año 2020". Recuperado de <https://bibliorepositorio.unach.cl/bitstream/BibUnACh/1764/1/TFC%202020%20Barahona,%20Jerem%C3%ADas%20-%20Secretar%C3%ADa%20FTEO.pdf>.



- Hutchison, W. H. (1987). *Errand to the world: American Protestant thought and foreign missions*. Chicago: University of Chicago Press. Recuperado de HYPERLINK [http://www.rekursosmisioneros.com/resources/Misionologia\\_global.pdf](http://www.rekursosmisioneros.com/resources/Misionologia_global.pdf)
- Mamani, David (2016). En la Tesis: *Factores personales, relacionales y eclesiales relacionados con el compromiso misionero en feligreses adventistas de la misión centro oeste del Perú, Lima 2015*. Tesis, Lima. Recuperado de HYPERLINK <https://repositorio.upeu.edu.pe/>
- Nureña Ramírez, Jairo Wheeler (2021): *“Impacto del programa - Ve y cuenta – en el compromiso misionero en feligreses adventistas del distrito misionero de Palermo, Trujillo, Perú, 2020”*. Trujillo 2021, recuperado de [https://repositorio.upeu.edu.pe/bitstream/handle/20.500.12840/4438/Jairo\\_Tesis\\_Maestro\\_2021.pdf?sequence=1&isAllowed=y](https://repositorio.upeu.edu.pe/bitstream/handle/20.500.12840/4438/Jairo_Tesis_Maestro_2021.pdf?sequence=1&isAllowed=y)
- Pacheco Cavero, Jonathan Andrés (2018): *“Relación entre comunión personal y compromiso misionero en los miembros de la IASD del Distrito misionero de Huaral - Año 2017”*. Lima 2018, recuperado de [https://repositorio.upeu.edu.pe/bitstream/handle/20.500.12840/1476/Jonathan\\_Tesis\\_Licenciatura\\_2018.pdf?sequence=3&isAllowed=y](https://repositorio.upeu.edu.pe/bitstream/handle/20.500.12840/1476/Jonathan_Tesis_Licenciatura_2018.pdf?sequence=3&isAllowed=y).
- Robert, D.L. (1994). *From missions to mission to beyond mission: The historiography of North American Protestant foreign missions since World War II*. International Bulletin of Missionary Research. HYPERLINK [http://www.rekursosmisioneros.com/resources/Misionologia\\_global.pdf](http://www.rekursosmisioneros.com/resources/Misionologia_global.pdf)
- Roncal Salazar, H. (2019), en la Tesis: *“Relaciones de la práctica religiosa y el compromiso misionero en maestros de escuela sabática de la región uno de la Asociación Peruana Central Este, Lima”*. Recuperado de HYPERLINK <https://repositorio.upeu.edu.pe/>

- Sánchez Daniel (2016). *Principio de contextualización para el cumplimiento de la misión a la luz de hecho 15:1-35*. Lima. Tesis para optar el Título de Teología en la Universidad Peruana Unión. Recuperado de HYPERLINK " <https://repositorio.upeu.edu.pe/>
- Samuel O. Libert (1973). *Más allá de lo imposible*, Casa Bautista de Publicaciones, Estados Unidos. Recuperado de HYPERLINK <https://books.google.com.pe/books?id=kDEqWq8pz28C&pg=PA106&lpg=PA106&dq=SAMUEL+O.+Libert,+M%C3%A1s+all%C3%A1+de+lo+imposible,+Casa+Bautista+de+Publicaciones>
- Soares Amorim, Joao Paulo (2016), *La teología de la misión de C. Rene Padilla frente a las críticas de José Mínguez Bonino y Ricardo Gondim*. En la tesis para optar el Título de Magister en Teología. Recuperado de HYPERLINK <https://sats.ac.za/theses/soaresamorimj-mththesis-final-apr2016/>
- Stachura, Mike (Diciembre 2014). *Involucra a otros en la gran comisión*. REVISTA VAMOS - Sociedad Misionera Internacional. HYPERLINK [https://misionessim.org/sites/default/files/magazinepdf/glocalvamosdic14\\_0.pdf](https://misionessim.org/sites/default/files/magazinepdf/glocalvamosdic14_0.pdf)
- Tamayo, M. (1993). *Proceso de la investigación científica*. México. Editorial Limusa S.A. Recuperado de HYPERLINK <https://clea.edu.mx/biblioteca/Tamayo%20Mario%20-%20El%20Proceso%20De%20La%20Investigacion%20Cientifica.pdf>
- Van Der Meer, Antonia Leonora (2001). *Misiología global para el siglo XXI, Las Escrituras, la Iglesia y la Humanidad*. Publicado originalmente en inglés con el título "Missiology for the 21st Century: The Iguassu Dialogue". Recuperado de HYPERLINK [http://www.rekursosmisioneros.com/resources/Misionologia\\_global.pdf](http://www.rekursosmisioneros.com/resources/Misionologia_global.pdf)
- Zieffle Hans (Julio de 2014). *Involucra a otros en la gran comisión*. REVISTA VAMOS - Sociedad Misionera Internacional. HYPERLINK <https://movilicemos.org/sites/default/files/recursos/Agencias%20misioneras%20y%20alianzas/AlianzasVAMOSJulio14.pdf>

## ANEXOS

### Tablas

Tabla N° 04: Estructura del instrumento

Constructo	Dimensiones	Indicadores	Items	Niveles
Nivel de compromiso misionero	Espiritual	Doctrina y visión misionera	1 al 11	Baja 37-39  Regular 40 - 43  Alta 44 - 50
		Compromiso		
		Capacitación misionera		
		Talleres misioneros		
		Sometimiento a Dios		
	Social	Comodidad social	12 al 20	
		Actividades sociales		
		Condición cultural		
		Idiomático		
		Costumbre		
	Económico	Profesionales	21 al 25	
		Empleados		
		Obreros		
		Estudiantes		
		Desempleados		

Tabla N° 05: Cuestionario

**Instrucciones:**

Este es un cuestionario que consta de 25 preguntas referente a las causas que dificultan el compromiso misionero en la iglesia evangélica Misión Cristiana Santidad a Jehová. Nos gustaría saber su respuesta porque es muy importante para el trabajo de suficiencia profesional. Para responder marque Ud. con un aspa (x) el número que cree más conveniente que está en las columnas al lado derecho de cada pregunta. Responderlas todas no debe tomarla más de 10 minutos y será totalmente anónima. Asimismo, evite repasar su respuesta

Tome en cuenta los siguientes valores

De acuerdo	2 ó Sí
En desacuerdo	1 ó No

Nº	ITEMS	NO = 1	SI = 2
1	¿La iglesia debe realizar una labor misionera necesariamente?		
2	¿La falta de misioneros tiene que ver con el aspecto doctrinario dentro de la iglesia?		
3	¿Considera Usted que las causas del nivel de compromiso misionero en la iglesia tiene que ver con la falta de sometimiento a Dios?		
4	¿Considera usted que pueden existir potenciales misioneros dentro de la congregación?		
5	¿Considera Usted que el nivel de compromiso misionero está relacionado básicamente con la preparación doctrinal y espiritual?		
6	¿Ud. Cree que la visión que tiene el pastor de cada iglesia repercute en el nivel de compromiso misionero de los congregantes?		
7	¿Los miembros de la iglesia necesariamente deben ser capacitados para ir a misiones?		
8	¿Existen reuniones de oración específicamente para las misiones de manera regular y es parte de la actividad de la iglesia?		
9	¿Cree Usted que los talleres misioneros son actividades que influyen en el nivel de compromiso misionero?		
10	¿Cree Usted que la iglesia debe realizar actividades como campañas, talleres, conferencias, seminarios y capacitaciones relacionadas con misiones para salir de misiones?		
11	¿Considera Usted que el compromiso misionero es parte de las actividades que debe realizar la iglesia?		

12	Cree Usted que el aspecto sociocultural de los líderes y congregantes de la iglesia incide en la falta de compromiso misionero.		
13	¿Considera Usted que la causa del nivel de compromiso misionero radica en la falta de capacitación de los líderes y congregantes?		
14	¿Es cierto que la iglesia de Dios vive en una comodidad y ha dejado de lado la labor misionera?		
15	¿Considera Usted que la condición cultural de los congregantes influye en el nivel de compromiso misionero?		
16	¿Es cierto que la iglesia al realizar actividades sociales, sin dejar el área espiritual, permite determinar el nivel de compromiso misionero?		
17	¿Cree Usted que las actividades anuales que realiza la iglesia influyen en el nivel de compromiso misionero de los congregantes?		
18	¿Considera Usted que la condición cultural de los congregantes influye en el nivel de compromiso misionero?		
19	¿Cree Usted que el aspecto idiomático repercute en el nivel de compromiso misionero de la iglesia?		
20	¿Es cierto que las costumbres sociales influyen en el nivel de compromiso misionero de los líderes y congregantes de la iglesia?		
21	¿Considera Usted que la labor misionera debe ser sostenida por la iglesia?		
22	¿Cree Usted que el aspecto económico incide directamente en la labor misionera?		
23	¿Considera Usted que el aspecto profesional de los miembros de la iglesia incide en el nivel de compromiso de la labor misionera de los congregantes?		
24	¿Usted está de acuerdo que la iglesia debe sostener al misionero que es enviado y debe atender sus necesidades financieras y espirituales a fin de promover el nivel de compromiso misionero en los demás miembros?		
25	¿Considera Usted que los miembros de la iglesia que trabajan secularmente y asisten esporádicamente, también son parte de las misiones?		

Tabla N° 06: Resultados **PRETEST**.

N° de participantes	P. E. 1 CAUSAS ESPIRITUALES		P. E. 2 CAUSAS SOCIALES		P. E. 3 CAUSAS ECONÓMICOS		P. G. COMPROMISO MISIONERO	
	PUNTAJE	NIVEL	PUNTAJE	NIVEL	PUNTAJE	NIVEL	PUNTAJE	NIVEL
1	15	BAJO	12	BAJO	8	REGULAR	35	BAJO
2	15	BAJO	12	BAJO	8	REGULAR	35	BAJO
3	20	ALTO	15	ALTO	8	REGULAR	43	REGULAR
4	20	ALTO	15	ALTO	8	REGULAR	43	REGULAR
5	20	ALTO	11	BAJO	9	ALTO	40	REGULAR
6	20	ALTO	13	REGULAR	9	ALTO	42	REGULAR
7	21	ALTO	13	REGULAR	7	REGULAR	41	REGULAR
8	21	ALTO	13	REGULAR	6	BAJO	40	REGULAR
9	16	REGULAR	15	ALTO	7	REGULAR	38	BAJO
10	16	REGULAR	15	ALTO	7	REGULAR	38	BAJO
11	19	REGULAR	8	BAJO	8	REGULAR	35	BAJO
12	19	REGULAR	18	ALTO	9	ALTO	46	ALTO
13	22	ALTO	8	BAJO	7	REGULAR	37	BAJO
14	20	ALTO	18	ALTO	7	REGULAR	45	ALTO
15	19	REGULAR	14	REGULAR	9	ALTO	42	REGULAR
16	20	ALTO	13	REGULAR	9	ALTO	42	REGULAR
17	20	ALTO	13	REGULAR	6	BAJO	39	BAJO
18	20	ALTO	15	ALTO	6	BAJO	41	REGULAR
19	14	BAJO	13	REGULAR	10	ALTO	37	BAJO
20	22	ALTO	12	BAJO	10	ALTO	44	ALTO
21	17	REGULAR	13	REGULAR	9	ALTO	39	BAJO
22	22	ALTO	13	REGULAR	9	ALTO	44	ALTO
23	15	BAJO	16	ALTO	9	ALTO	40	REGULAR
24	20	ALTO	14	REGULAR	9	ALTO	43	REGULAR
25	17	REGULAR	16	ALTO	8	REGULAR	41	REGULAR
<b>Total</b>	470		338		202		1017	
	42.72		37.55		40.4			

**SESIÓN DE APRENDIZAJE N° 01**  
**“BASES BÍBLICAS Y FUNDAMENTALES PARA LAS MISIONES”**  
**BASE BÍBLICA: MATEO 28:18-20**

**I. DATOS INFORMATIVOS.**

1. IGLESIA : Misión Cristiana Santidad a Jehová  
 2. ÁREA : Ministerial  
 3. ESPECIALISTA : Abel Armando Avila Ocaña

**II. DISEÑO DEL PROGRAMA.**

Taller bíblico “Buenas nuevas”

**III. TIEMPO ESTIMADO.**

90 minutos por sesión (02 horas pedagógicas)

**IV. APRENDIZAJE ESPERADO.**

CONOCIMIENTOS	CAPACIDADES
<ul style="list-style-type: none"> <li>• <b>Introducción y presentación</b></li> <li>• <b>Analizar</b></li> <li>• <b>Reflexionar</b></li> </ul>	<ul style="list-style-type: none"> <li>• Presentación de cada alumno y su proyección como hijo de Dios</li> <li>• Analizar las bases bíblicas y fundamentos para las misiones según <b>Mateo 18:18-20</b>.</li> <li>• Conocer la posición de la iglesia en las misiones</li> <li>• Reflexionar sobre las causas iniciales que dificultaban las misiones y la falta de misioneros.</li> </ul>

**V. SITUACIONES DE APRENDIZAJE**

MOMENTOS	PROCESOS / ESTRATÉGIAS	TIEMPO	RECURSOS
<b>INICIO</b>	<b>Motivación</b> Visualización de video relacionado con las bases bíblicas y fundamentales para las misiones. <a href="https://www.youtube.com/watch?v=ybR28JsZQQ">https://www.youtube.com/watch?v=ybR28JsZQQ</a>	5'	Video Proyector Lluvia de ideas Pizarra Plumón Mota
	<b>Introducción</b> ¿De qué trato el video? ¿Qué nos quiere enseñar a través del video? ¿Cuáles dificultades para las misiones se presentaron inicialmente?	10'	
	<b>Problematización</b> ¿Cuáles son las bases bíblicas de las misiones?	5'	
<b>EXPOSICIÓN DE</b>	<b>Conceptualización</b> Se solicita que los participantes lean el libro de Mateo 28:18-20 Se analiza conceptos: - Autoridad (Mateo28.18 y Juan 10:10)	20'	Papelotes Plumones Pizarra acrílica

<b>SESIÓN</b>	<p>Una de las cosas que se debe de conocer es la palabra potestad.  <i>Potestad</i>, en griego: “ἐξουσία” (exousia). significa libertad, derecho y poder de actuar.  En cuanto a la palabra “<i>Me ha sido dada</i>”, se puede traducir como un verbo del pretérito indefinido, voz pasiva.</p> <ul style="list-style-type: none"> <li>- <u>¿Qué debo hacer como hijo de Dios?</u>  Se estudia el verbo “id” y “hacer” – Hechos 11:19-21</li> <li>- <u>Somos comisionados para hacer discípulos.</u>  Pensamiento de algunos teólogos  Base bíblica Marcos 3:13 y Lucas 24:44-45</li> <li>- <u>Existe un método de hacer discípulos</u>  Id, bautizar y enseñar y reseñas</li> <li>- <u>Aspectos que implican para cumplir la gran comisión</u>  Existen factores espirituales, económicos y sociales. – Lucas 8:1 y 16:1-13.</li> <li>- <u>Existe una promesa</u>  “Yo estoy con vosotros todos los días hasta el fin del mundo” Juan 14:26-28.</li> </ul> <p><b>Participación</b>  Se invita a participar con ejemplos sobre alguna actividad misionera en el que haya estado involucrado.  El participante expone su perspectiva.</p>	40’	Organizador visual
<b>APLICACIÓN</b>	<p><b>Transferencia</b>  Se pregunta a cada participante a fin de que pueda ser autoevaluado y se procede a dejar la responsabilidad de leer sobre el tema en casa.</p>	10’	Ficha de autoevaluación Lapiceros

## VI. EVALUACIÓN:

<p><b>Participa brindando aportación sobre las bases bíblicas de las misiones.</b>  <b>Realizar organizadores con lo más resaltante según el tema desarrollado en cada sesión.</b></p>	<p>Participación oral Organizador visual</p>



**SESIÓN DE APRENDIZAJE N° 02**  
**“LA RESPONSABILIDAD Y OPORTUNIDAD DE LA IGLESIA”**  
**BASE BÍBLICA: ISAIAS 54:2.**

**I. DATOS INFORMATIVOS.**

- |                 |                                      |
|-----------------|--------------------------------------|
| 1. IGLESIA      | : Misión Cristiana Santidad a Jehová |
| 2. ÁREA         | : Ministerial                        |
| 3. ESPECIALISTA | : Abel Armando Avila Ocaña           |

**I. DISEÑO DEL PROGRAMA.**

Taller bíblico “Buenas nuevas”

**II. TIEMPO ESTIMADO.**

90 minutos por sesión (02 horas pedagógicas)

**III. APRENDIZAJE ESPERADO.**

<ul style="list-style-type: none"> <li>• <b>Reconocer</b></li> <li>• <b>Analizar</b></li> <li>• <b>Reflexionar</b></li> </ul>	<ul style="list-style-type: none"> <li>• Reconocer el desarrollo de las misiones y la responsabilidad de la iglesia a través de la historia</li> <li>• Analizar la responsabilidad y participación en las misiones según <b>Isaías 54:2.</b></li> <li>• Conocer de qué manera es oportuna la iglesia de Dios en dar cumplimiento al trabajo misionero.</li> <li>• Reflexionar sobre la responsabilidad y oportunidad de la iglesia en las misiones.</li> </ul>
---	--

**IV. SITUACIONES DE APRENDIZAJE**

<b>INICIO</b>	<p><b>Motivación</b>  Visualización de video relacionado con la responsabilidad y oportunidad de la iglesia en las misiones.  <a href="https://www.youtube.com/watch?v=Rb418V-Cs6sY">https://www.youtube.com/watch?v=Rb418V-Cs6sY</a></p> <p><b>Introducción</b>  ¿De qué trata el video?  ¿Qué nos quiere enseñar a través del video?</p> <p><b>Problematización</b>  ¿Cuál es la responsabilidad y oportunidad de la iglesia frente a las misiones?</p>	5’	Video Proyector Lluvia de ideas
		10’	Pizarra Plumón Mota
		5’	
<b>EXPOSICIÓN DE</b>	<p><b>Conceptualización</b>  Se exponen conceptos  - <u>Isaías 54:2, nos habla de:</u>  Ensancha, extender, ampliar y agrandar.  - <u>¿Qué cosa?</u></p>	20’	Papelotes Plumones Pizarra acrílica

<p><b>SESIÓN</b></p>	<p>Carpa, tienda, hogar y casa</p> <ul style="list-style-type: none"> <li>- <u>De qué manera debemos hacerlo</u> Sin temor, sin límites, sin escasez y sin reparar en gastos.</li> <li>- <u>¿Por qué se necesita estacas para la tienda? ¿Qué pasaría si no tuviera sostenida por las estacas?</u> El término estaca como expresión simbólica</li> <li>- <u>¡Nos extenderemos!</u> <ol style="list-style-type: none"> <li>1) Por que Dios es todo poderoso para guardarnos sin caída (Judas. 24)</li> <li>2) Poque Dios nos abrirá nuevos y mejores caminos (Efesios 3:8).</li> <li>3) Por que experimentaremos otra dimensión del poder y de la gracia de Dios (Isaías 40:31; 42:16).</li> </ol> </li> <li>- <u>Aspectos como parte del compromiso misionero según Isaías 54:2</u> <ol style="list-style-type: none"> <li>a) Amplía tu capacidad. Implica tener la visión de Dios (Números 13:14).</li> <li>b) Refuerza tu base. Las cuerdas que representan la palabra de Dios deben estar profundamente seguras.</li> <li>c) Extiende tu compromiso. Meditar en lo que Dios hizo por nosotros ahora debemos ayudar a otros experimentar lo mismo. (Juan 3:16)</li> <li>d) Anhela el ensanchamiento.</li> </ol> </li> </ul> <p><b>Conclusiones.</b> <b>Participación</b> Se invita a participar desde la perspectiva propia de la iglesia local. El participante expone su perspectiva en base a su experiencia y conocimiento.</p>	<p>40'</p>	<p>Organizador visual</p>
<p><b>APLICACIÓN</b></p>	<p><b>Transferencia</b> Se pregunta a cada participante a fin de que pueda ser autoevaluado y se procede a dejar la responsabilidad de aprender textos misioneros como tarea.</p>	<p>10'</p>	<p>Ficha de autoevaluación Lapiceros</p>

## V. EVALUACIÓN:

<p><b>Participa brindando aportación sobre la responsabilidad y oportunidad de la iglesia frente a las misiones. Realizar organizadores con lo más resaltante según el tema desarrollado en cada sesión.</b></p>	<p>Participación oral Organizador visual</p>

**SESIÓN DE APRENDIZAJE N° 03**  
**“LA MISIÓN DE LA IGLESIA”**  
**BASE BÍBLICA: HECHOS 13:47**

**I. DATOS INFORMATIVOS.**

- |                 |                                      |
|-----------------|--------------------------------------|
| 1. IGLESIA      | : Misión Cristiana Santidad a Jehová |
| 2. ÁREA         | : Ministerial                        |
| 3. ESPECIALISTA | : Abel Armando Avila Ocaña           |

**II. DISEÑO DEL PROGRAMA.**

Taller bíblico “Buenas nuevas”

**III. TIEMPO ESTIMADO.**

90 minutos por sesión (02 horas pedagógicas)

**IV. APRENDIZAJE ESPERADO.**

<ul style="list-style-type: none"> <li>• <b>Reconocer</b></li> <li>• <b>Analizar</b></li> <li>• <b>Reflexionar</b></li> </ul>	<ul style="list-style-type: none"> <li>• Reconocer el desarrollo de las misiones en la iglesia desde el principio.</li> <li>• Analizar la participación de la iglesia en las misiones según Hechos 13:47.</li> <li>• Conocer las estrategias y dificultades de las misiones de la iglesia a través del tiempo.</li> <li>• Reflexionar sobre las causas que dificultan la misión de la iglesia.</li> </ul>
---	---

**V. SITUACIONES DE APRENDIZAJE**

<b>INICIO</b>	<p><b>Motivación</b>  Visualización de video.  <a href="https://www.youtube.com/watch?v=TBRLsd_iFXMc">https://www.youtube.com/watch?v=TBRLsd_iFXMc</a></p> <p><b>Introducción</b>  ¿De qué trato el video?  ¿Qué nos quiere enseñar a través del video?</p> <p><b>Problematización</b>  ¿Cuál es la misión de la iglesia según la Palabra de Dios?</p>	5'  10'  5'	Video Proyector Lluvia de ideas Pizarra Plumón Mota
<b>EXPOSICIÓN DE SESIÓN</b>	<p><b>Conceptualización</b>  - <u>Lo que dice el texto:</u>  “Porque así nos mandó el Señor”, Hechos 1:8, 9:15; 22:21, 26:17; Mateo 28:19; Marcos 16:15 y Lucas 24:47.  “te he puesto para luz a las gentiles”, Hechos 26:23; Isaías 42:1; 46:6; 49:6; 60:3</p>	20'	Papelotes Plumones Pizarra acrílica Organizador visual

	<p>y Lucas 2:32.</p> <ul style="list-style-type: none"> <li>- Definiciones: Gentiles, traducido del griego como no judío, extranjero o pagano (Deiros 2006)</li> <li>- El argumento de Pablo se refuerza citando a Isaías 49:6. Pablo autorizado de interpretar el encargo de evangelizar a los gentiles – fueron confiados a Pablo y Bernabé.</li> <li>- El evangelio no era exclusivamente para los gentiles, Hechos 1:8.</li> <li>- Jesús la luz para revelación a los gentiles, Lucas 2:32.</li> </ul> <ol style="list-style-type: none"> <li>1) Centrípeta</li> <li>2) Centrífuga</li> </ol> <p>Jesús vino a dar luz a los hombres Juan 1:4 Seamos luz al mundo Mateo 5:14.</p> <ul style="list-style-type: none"> <li>- La ordenanza que se encuentra también en Antiguo Testamento.</li> <li>- Todos heredamos la comisión de llevar el evangelio a los gentiles.</li> <li>- La responsabilidad de asumir y ser enviado por el Espíritu Santo.</li> </ul> <p>Conclusiones</p> <p><b>Participación</b> Se invita a participar con ejemplos sobre las misiones de la iglesia desde su comienzo. El participante expone su perspectiva en relación a la misión de la iglesia.</p>	40'	
<b>APLICACIÓN</b>	<p><b>Transferencia</b> Se pregunta a cada participante sobre lo aprendido en la sesión a fin de que pueda ser autoevaluado y se procede a dejar la responsabilidad de leer los textos señalados en clase.</p>	10'	Ficha de autoevaluación Lapiceros

## VI. EVALUACIÓN:

INDICADORES DE EVALUACIÓN	TÉCNICAS E INSTRUMENTOS DE EVALUACIÓN
<p><b>Participa en grupo brindando aportación sobre la misión de la iglesia.</b> <b>Realizar unas conclusiones finales con lo más resaltante según el tema desarrollado.</b></p>	<p>Participación oral Organizador visual</p>

**SESIÓN DE APRENDIZAJE N° 04**  
**“HISTORIA DEL MOVIMIENTO CRISTIANO MUNDIAL”**  
**BASE BÍBLICA: ISAIAS 42:6**

**I. DATOS INFORMATIVOS.**

- |                 |                                      |
|-----------------|--------------------------------------|
| 1. IGLESIA      | : Misión Cristiana Santidad a Jehová |
| 2. ÁREA         | : Ministerial                        |
| 3. ESPECIALISTA | : Abel Armando Avila Ocaña           |

**II. DISEÑO DEL PROGRAMA.**

Taller bíblico “Buenas nuevas”

**III. TIEMPO ESTIMADO.**

90 minutos por sesión (02 horas pedagógicas)

**IV. APRENDIZAJE ESPERADO.**

<ul style="list-style-type: none"> <li>• <b>Reconocer</b></li> <li>• <b>Analizar</b></li> <li>• <b>Reflexionar</b></li> </ul>	<ul style="list-style-type: none"> <li>• Reconocer el desarrollo de la historia del movimiento cristiano mundial.</li> <li>• Analizar la historia de movimiento cristiano mundial teniendo como base <b>Isaías 42:6</b>.</li> <li>• Conocer las dificultades que ha tenido la misión de la iglesia a través de la historia de movimiento cristiano mundial.</li> <li>• Reflexionar sobre la historia de movimiento cristiano mundial.</li> </ul>
---	--

**V. SITUACIONES DE APRENDIZAJE**

<b>INICIO</b>	<p><b>Motivación</b>  Visualización de video relacionado con historia de movimiento cristiano mundial.  <a href="https://www.youtube.com/watch?v=HoubAe12IoM">https://www.youtube.com/watch?v=HoubAe12IoM</a></p> <p><b>Introducción</b>  ¿De qué trata el video?  ¿Qué nos quiere enseñar a través del video?</p> <p><b>Problematización</b>  ¿Cuáles fueron las dificultades de las misiones que se realizaron en la historia de movimiento cristiano mundial?</p>	5’	Video
		10’	Proyector Lluvia de ideas Pizarra Plumón Mota
		5’	

<p><b>EXPOSICIÓN DE SESIÓN</b></p>	<p><b>Conceptualización</b>  Justicia: Significa la administración o mantenimiento de lo considerado justo.  Pacto: Solamente lo puede establecer Dios con los hombres y no el hombre con Dios.  Nación: Grupo de personas que vienen ligadas por un mismo espacio geográfico, costumbre y pensamiento. Romanos 2:14 y 24:3-29.</p> <ul style="list-style-type: none"> <li>- <u>“Yo Jehová”</u> Muestra que Dios es el que nos habla.</li> <li>- <u>“Te he llamado en justicia”</u>, Isaías 42:21.</li> <li>- <u>“Y te sostendré por la mano”</u>, Aquí se denota que alguien te guardará te protegerá.</li> <li>- <u>“te pondré por pacto”</u>, denota ser mediador entre Dios y los gentiles por Él utiliza la vida de sus hijos para llevar el evangelio. Isaías 49:8; Miqueas 5:5 y Efesios 2:14.</li> <li>- <u>“Por luz de las naciones”</u>, simbología de la luz del mundo, Lucas 2:32; Juan 1:4; Isaías 9:2; Juan 1:9; Mateo 4:16; Juan 3:19; Juan 8:12; Apocalipsis 21:23.</li> </ul> <p>Dios nos promete ser alianza, luz de las naciones, ser instrumento de Él. Aunque ello no significa vivir en privilegio en esta tierra.</p> <p><b>Participación</b>  Se trabaja en grupos quienes leen algunos textos bíblicos.  El participante expone su perspectiva de cómo se dio la historia de movimiento cristiano mundial.</p>	<p>20’</p> <p>40’</p>	<p>Papelotes  Plumones  Pizarra acrílica  Organizador visual</p>
<p><b>APLICACIÓN</b></p>	<p><b>Transferencia</b>  Se pregunta a cada participante sobre el tema a fin de que pueda ser autoevaluado y conozca la historia de movimiento cristiano mundial.</p>	<p>10’</p>	<p>Ficha de autoevaluación  Lapiceros</p>

**VI. EVALUACIÓN:**

<p><b>Participa brindando aportación sobre la historia de movimiento cristiano mundial.  Realizar algunas conclusiones con lo más resaltante según el tema desarrollado.</b></p>	<p>Participación oral  Organizador visual</p>

**SESIÓN DE APRENDIZAJE N° 05**  
**“ESTRATEGIA MISIONERA”**  
**BASE BÍBLICA: HECHOS 1:8**

**I. DATOS INFORMATIVOS.**

- |                 |                                      |
|-----------------|--------------------------------------|
| 1. IGLESIA      | : Misión Cristiana Santidad a Jehová |
| 2. ÁREA         | : Ministerial                        |
| 3. ESPECIALISTA | : Abel Armando Avila Ocaña           |

**II. DISEÑO DEL PROGRAMA.**

Taller bíblico “Buenas nuevas”

**III. TIEMPO ESTIMADO.**

90 minutos por sesión (02 horas pedagógicas)

**IV. APRENDIZAJE ESPERADO.**

<ul style="list-style-type: none"> <li>• <b>Reconocer</b></li> <li>• <b>Analizar</b></li> <li>• <b>Reflexionar</b></li> </ul>	<ul style="list-style-type: none"> <li>• Reconocer el desarrollo de la estrategia misionera.</li> <li>• Analizar sobre las distintas formas de estrategia misionera teniendo como texto base Hechos 1:8.</li> <li>• Conocer de qué manera es oportuna la iglesia de Dios en dar cumplimiento al trabajo misionero a través de las estrategias misioneras.</li> <li>• Reflexionar sobre la importancia de la estrategia misionera.</li> </ul>
---	--

**V. SITUACIONES DE APRENDIZAJE**

<b>INICIO</b>	<p><b>Motivación</b>  Visualización de video relacionado con la estrategia misionera.  <a href="https://www.youtube.com/watch?v=KfsT8NZ6epY">https://www.youtube.com/watch?v=KfsT8NZ6epY</a></p> <p><b>Introducción</b>  ¿De qué trata el video?  ¿Qué nos quiere enseñar a través del video?</p> <p><b>Problematización</b>  ¿Cuál son las diferentes formas de estrategia misionera?</p>	5’  10’  5’	Video Proyector Lluvia de ideas Pizarra Plumón Mota
<b>EXPOSICIÓN DE SESIÓN</b>	<p><b>Conceptualización</b>  - <u>“Recibiréis poder”</u> Tiene que ver con manera de cómo va ser conocido Cristo. Mateo 28:18; Lucas 24:49; Juan 5:23 y Juan 15:26-27.  1) “Poder” No tiene que ver</p>	20’	Papelotes Plumones Pizarra acrílica Organizador

	<p>necesariamente o fuerza física o capacidad; sino, el bautismo en el Espíritu Santo trae el PODER Dios en la vida del creyente. Hechos 1:5.</p> <p>2) El poder está relacionado no con la salvación personal sino con el poder de Dios que debe tener cada hijo de Dios para testificar. Juan 20:22.</p> <ul style="list-style-type: none"> <li>- <u>“Ser testigo” Del griego “Mártir”</u> Tiene que ver con esta convencido de dar la vida por quien se testifica. Juan 14:26 y Juan 15:26-27.</li> <li>a) El poder Dios denota la presencia de Cristo en la vida del creyente. Hechos 5:3-4.</li> <li>b) El Espíritu de Dios refleja justicia (Juan 16:8 y Juan 16:10), y también verdad (Juan 16:13). Sobre todo, el amor por las almas.</li> <li>- <u>Predicar en Jerusalén, Judea y Samaria.</u> Ello tiene que ver con un programa que tiene que ver al cumplimiento de la gran comisión.</li> <li>- <u>“Hasta lo último de la tierra”</u> No hay lugar donde no se predique la palabra de Dios. Colosenses 1:23 y Hechos 2:5, 9:11.</li> </ul> <p><u>Conclusiones:</u> El compromiso misionero tiene que ver con el aspecto espiritual – ser llenos del poder de Dios, ser testigo cabal por la fe en Cristo.</p> <p><b>Participación</b> Se invita a participar desde la perspectiva propia de la iglesia local. El participante expone sobre su comprensión y análisis de las estrategias misioneras.</p>	40´	visual
<b>APLICACIÓN</b>	<p><b>Transferencia</b> Se pregunta a cada participante a fin de que pueda ser autoevaluado y se procede a dejar la responsabilidad de aprender textos misioneros como tarea.</p>	10´	Ficha de autoevaluación Lapiceros

## VI. EVALUACIÓN:

<p><b>Participa brindando aportación sobre la estrategia misionera actual de la iglesia.</b> <b>Realizar organizadores con lo más resaltante según el tema desarrollado.</b></p>	<p>Participación oral Organizador visual</p>



**SESIÓN DE APRENDIZAJE N° 06**  
**“DIFICULTADES DEL MISIONERO”**  
**BASE BÍBLICA: ROMANOS 10:14-15**

**I. DATOS INFORMATIVOS.**

- |                 |                                      |
|-----------------|--------------------------------------|
| 1. IGLESIA      | : Misión Cristiana Santidad a Jehová |
| 2. ÁREA         | : Ministerial                        |
| 3. ESPECIALISTA | : Abel Armando Avila Ocaña           |

**II. DISEÑO DEL PROGRAMA.**

Taller bíblico “Buenas nuevas”

**III. TIEMPO ESTIMADO.**

90 minutos por sesión (02 horas pedagógicas)

**IV. APRENDIZAJE ESPERADO.**

<ul style="list-style-type: none"> <li>• <b>Reconocer</b></li> <li>• <b>Analizar</b></li> <li>• <b>Reflexionar</b></li> </ul>	<ul style="list-style-type: none"> <li>• Reconocer las dificultades que atraviesa el misionero.</li> <li>• Analizar las diferentes formas de dificultades que atraviesa el misionero teniendo como texto base <b>Romanos 10:14-15</b>.</li> <li>• Conocer de qué manera se dan las diferentes dificultades que atraviesa el misionero.</li> <li>• Reflexionar sobre las causas las dificultades que atraviesa el misionero.</li> </ul>
---	--

**V. SITUACIONES DE APRENDIZAJE**

<b>INICIO</b>	<p><b>Motivación</b>  Visualización de video relacionado con las dificultades de misionero.  <a href="https://www.youtube.com/watch?v=3cnXDBFPHPA">https://www.youtube.com/watch?v=3cnXDBFPHPA</a></p> <p><b>Introducción</b>  ¿De qué trato el video?  ¿Qué nos quiere enseñar a través del video?</p> <p><b>Problematización</b>  ¿Cuáles son las dificultades que atraviesa el misionero?</p>	5’  10’  5’	Video Proyector Lluvia de ideas Pizarra Plumón Mota
<b>EXPOSICIÓN DE SESIÓN</b>	<p><b>Conceptualización</b>  - Se desarrollan cuatro preguntas que tiene como eje cuatro aspectos en las misiones:  1) “Que crean”  2) “Cómo creer sin oír”  3) “quién les hablarán”</p>	20’	Papelotes Plumones Pizarra acrílica Organizador visual

	<p>4) “No se puede hacer ninguna proclamación a no ser que ésta sea enviada por Dios”</p> <ul style="list-style-type: none"> <li>- La responsabilidad de predicar</li> </ul> <p>a) La importancia de la predicación el Señor Jesús les dijo a sus discípulos. Lucas 4:43. Es una responsabilidad de todos. Hechos 8:4</p> <p>b) La historia del Etiope y de Cornelio, Dios utilizó al hombre para predicar. Hechos 8:26; 10:3. Pablo siempre recalca que debemos predicar. 1ª Corintios 9:16, una obligación moral. Romanos 1:14. Ser instrumentos de salvación. Ezequiel 2:7.</p> <p>c) Tener un corazón misionero. 2da Corintios 4:13. Es el amor de Dios en el creyente que nos insta hablar de la fe. 2da. Corintios 5:14.</p> <p>d) Lo que convierte a las almas no es el misionero sino el mensaje de Dios. Romanos 1:16.</p> <p><u>Conclusiones.</u> Lo dichoso que resulta llevar la Palabra de Dios a las naciones y como creyentes debemos tener el amor por aquellos que aun falta conocer de Dios.</p> <p><b>Participación</b> Se invita a participar de manera grupal sobre las dificultades que atraviesa el misionero. El participante expone su perspectiva en base a lo aprendido en la sesión.</p>	40’	
<b>APLICACIÓN</b>	<p><b>Transferencia</b> Se pregunta a cada participante sobre las dificultades que atraviesa el misionero a fin de que pueda ser autoevaluado y se procede a dejar la responsabilidad de leer sobre el tema en casa y aprender algunos textos que fueron expuestos en la sesión.</p>	10’	Ficha de autoevaluación Lapiceros

## VI. EVALUACIÓN:

<p><b>Participa brindando aportación sobre las dificultades que atraviesa el misionero.</b> <b>Realizar organizadores con lo más resaltante según el tema desarrollado.</b></p>	<p>Participación oral Organizador visual</p>

**SESIÓN DE APRENDIZAJE N° 07**  
**“MISIÓN INTEGRAL”**  
**BASE BÍBLICA: LUCAS 4:18-19**

**I. DATOS INFORMATIVOS.**

- |                 |                                      |
|-----------------|--------------------------------------|
| 1. IGLESIA      | : Misión Cristiana Santidad a Jehová |
| 2. ÁREA         | : Ministerial                        |
| 3. ESPECIALISTA | : Abel Armando Avila Ocaña           |

**II. DISEÑO DEL PROGRAMA.**

Taller bíblico “Buenas nuevas”

**III. TIEMPO ESTIMADO.**

90 minutos por sesión (02 horas pedagógicas)

**IV. APRENDIZAJE ESPERADO.**

<ul style="list-style-type: none"> <li>• <b>Reconocer</b></li> <li>• <b>Analizar</b></li> <li>• <b>Reflexionar</b></li> </ul>	<ul style="list-style-type: none"> <li>• Reconocer la misión integral de la iglesia.</li> <li>• Analizar la responsabilidad y participación de la iglesia en la misión integral de la iglesia teniendo como base bíblica <b>Lucas 4:18-19.</b></li> <li>• Conocer el desarrollo de la misión integral de la iglesia.</li> <li>• Reflexionar de lo desarrollado.</li> </ul>
---	--

**V. SITUACIONES DE APRENDIZAJE**

<b>INICIO</b>	<b>Motivación</b> Visualización de video. <a href="https://www.youtube.com/watch?v=7zLKQsacJPA">https://www.youtube.com/watch?v=7zLKQsacJPA</a>	5'	Video Proyector Lluvia de ideas Pizarra Plumón Mota
	<b>Introducción</b> ¿De qué trato el video? ¿Qué nos quiere enseñar a través del video?	10'	
	<b>Problematización</b> ¿Cómo se desarrolla? ¿Qué involucra la misión integral?	5'	
<b>EXPOSICIÓN DE SESIÓN</b>	<b>Conceptualización</b> - Definiciones conceptuales Ungido, pobres, libertad, oprimidos y agradable. - “El espíritu del Señor está sobre mí” Isaías 11:2-5, Isaías 42:1, Salmos 45:7 y Isaías 59:21. - “Por cuanto me ha ungido” Daniel 9:24, Juan 1:41, Hechos 4:27,	20'	Papelotes Plumones Pizarra acrílica Organizador visual
		40'	

	<p>Salmos 2:2 y Hechos 10:38.</p> <ul style="list-style-type: none"> <li>- “Dar buenas nuevas” Lucas 7:22, Isaías 29:19, Sofonías 51:17, Salmos 147:3, Santiago 2.5, Mateo 11:5 y Zacarías 11:11.</li> <li>- “Sanar a quebrantados” Salmos 34:18, Salmos 51:17, Isaías 57:15, Ezequiel 9:4 y 2do Crónicas 3:27.</li> <li>- “Libertar a los cautivos” Salmos 102.20, Isaías 42:7, Zacarías 9:11, Colosenses 1:13, Isaías 4:24, Isaías 52:3 y Salmos 107:10.</li> <li>- “Vista a los ciegos” Mateo 4:16, Juan 9:39, Hechos 26:18, Efesios 5:8, Ira Tesalonicenses 5:6, 1 Pedro 2:9, 1ra Juan 2:8-10, Salmos 146:8, Isaías 29:18 y Juan 9:39.</li> <li>- “Libertad a los oprimidos” Mateo 12:20 y Génesis 3:15.</li> <li>- Nadie puede sanar el corazón querido y quebrantado.</li> <li>- Cuál es el año agradable Lucas 4:19</li> </ul> <ol style="list-style-type: none"> <li>1) Se compara con el año de jubileo Levítico 25.</li> <li>2) La salvación esta disponible para todo aquel que desee ser salvo.</li> <li>3) El tiempo agradable pronto se terminará.</li> <li>4) Todos los que rechazan a Cristo serán herederos de la venganza.</li> </ol> <ul style="list-style-type: none"> <li>- Conclusiones Dios nos da su Espíritu para hacer la misión integral en todos los sentidos.</li> </ul> <p><b>Participación</b> Se invita a participar sobre la misión integral de la iglesia. El participante expone su perspectiva en base a lo aprendido en clase.</p>		
<b>APLICACIÓN</b>	<p><b>Transferencia</b> Se pregunta a cada participante, a fin de que pueda ser autoevaluado y se procede a dejar textos bíblicos para que en casa.</p>	10´	Ficha de autoevaluación Lapiceros

## VI. EVALUACIÓN:

--	--

Participa brindando aportación sobre la importancia del tema desarrollado. Realizar organizadores con lo más resaltante según el tema desarrollado.	Participación oral Organizador visual
--	--

**SESIÓN DE APRENDIZAJE N° 08**  
**“LAS MISIONES ACTUALES”**  
**BASE BÍBLICA: MATEO 9:38**

**I. DATOS INFORMATIVOS.**

- |                 |                                      |
|-----------------|--------------------------------------|
| 1. IGLESIA      | : Misión Cristiana Santidad a Jehová |
| 2. ÁREA         | : Ministerial                        |
| 3. ESPECIALISTA | : Abel Armando Avila Ocaña           |

**II. DISEÑO DEL PROGRAMA.**

Taller bíblico “Buenas nuevas”

**III. TIEMPO ESTIMADO.**

90 minutos por sesión (02 horas pedagógicas)

**IV. APRENDIZAJE ESPERADO.**

<ul style="list-style-type: none"> <li>• <b>Reconocer</b></li> <li>• <b>Analizar</b></li> <li>• <b>Reflexionar</b></li> </ul>	<ul style="list-style-type: none"> <li>• Reconocer el desarrollo de las misiones actuales.</li> <li>• Analizar la participación de la iglesia en las misiones actuales teniendo como base bíblica <b>Mateo 9:38</b>.</li> <li>• Conocer cómo se ha dado las misiones actuales en todo el mundo.</li> <li>• Reflexionar sobre las causas que dificultan las misiones y la falta de misioneros.</li> </ul>
---	--

**V. SITUACIONES DE APRENDIZAJE**

<b>INICIO</b>	<p><b>Motivación</b>  Visualización de video relacionado con la misión actual de la iglesia.  <a href="https://www.youtube.com/watch?v=8Lr7fVN4zy4">https://www.youtube.com/watch?v=8Lr7fVN4zy4</a></p> <p><b>Introducción</b>  ¿De qué trata el video?  ¿Qué nos quiere enseñar a través del video?</p> <p><b>Problematización</b>  ¿Cuál es la actual situación de los misioneros?</p>	5’	Video Proyector Lluvia de ideas Pizarra Plumón Mota
		10’	
		5’	

<p><b>EXPOSICIÓN DE SESIÓN</b></p>	<p><b>Conceptualización</b></p> <ul style="list-style-type: none"> <li>- Existe un acto previo para la gran comisión el cual es “rogad”, Se pide a la iglesia que ore por obreros que Dios mismo debe enviar para:             <ol style="list-style-type: none"> <li>a) Enseñar y hablar de Dios a las naciones. Mateo 9:35.</li> <li>b) Salvar las almas por medio de Jesús. Mateo 9:35.</li> <li>c) Liberar a las almas perdidas. Mateo 10:8.</li> </ol> </li> <li>- Estructura del texto base.             <ol style="list-style-type: none"> <li>1) “Rogad, pues” Lucas 6:13, 2da Tesalonicenses 3:1 y Lucas 6:12.</li> <li>2) “al Señor de la mies” Juan 20:21, Efesios 4:11 y Mateo 10:12-3.</li> <li>3) “que envíe obreros a su mies” Salmos 68:18, Jeremías 3:15, Miqueas 5:7, Lucas 10:1, Hechos 8:4 y Salmos 68:11.</li> </ol> </li> <li>- Se analiza un llamado a las misiones: i) hay un plan que cumplir, ii) El señor es el dueño de la mies y iii) todos somos llamados a la gran comisión.</li> </ul> <p><u>Conclusiones</u> Dios nos llama desde que nos fuimos a ser sus hijos a fin de compartir su amor.</p> <p><b>Participación</b> Se invita a participar con ejemplos. El participante expone su perspectiva en base a lo aprendido en la sesión.</p>	<p>20’</p> <p>40’</p>	<p>Papelotes Plumones Pizarra acrílica Organizador visual</p>
<p><b>APLICACIÓN</b></p>	<p><b>Transferencia</b> Se pregunta a cada participante en cada sesión a fin de que pueda ser autoevaluado y se procede a dejar la responsabilidad de leer sobre el tema en casa.</p>	<p>10’</p>	<p>Ficha de autoevaluación Lapiceros</p>

**VI. EVALUACIÓN:**

<p><b>Participa en grupo sobre las misiones actuales de la iglesia. Realizar organizadores con lo más resaltante según lo desarrollado.</b></p>	<p>Participación oral Organizador visual</p>
---	--

Tabla N° 07: Resultados **POSTEST**.

N° de participantes	P. E. 1 CAUSAS ESPIRITUALES		P. E. 2 CAUSAS SOCIALES		P. E. 3 CAUSAS ECONÓMICOS		P. G. COMPROMISO MISIONERO	
	PUNTAJE	NIVEL	PUNTAJE	NIVEL	PUNTAJE	NIVEL	PUNTAJE	NIVEL
1	22	ALTO	14	REGULAR	10	ALTO	35	BAJO
2	22	ALTO	14	REGULAR	8	REGULAR	35	BAJO
3	21	ALTO	17	ALTO	8	REGULAR	43	REGULAR
4	20	ALTO	17	ALTO	10	ALTO	43	REGULAR
5	21	ALTO	18	ALTO	9	ALTO	40	REGULAR
6	22	ALTO	17	ALTO	9	ALTO	42	REGULAR
7	22	ALTO	15	ALTO	9	ALTO	41	REGULAR
8	23	ALTO	15	ALTO	9	ALTO	40	REGULAR
9	20	ALTO	18	ALTO	8	REGULAR	38	BAJO
10	22	ALTO	15	ALTO	9	ALTO	38	BAJO
11	21	ALTO	18	ALTO	8	REGULAR	35	BAJO
12	19	REGULAR	18	ALTO	10	ALTO	46	ALTO
13	20	ALTO	18	ALTO	10	ALTO	37	BAJO
14	20	ALTO	18	ALTO	10	ALTO	45	ALTO
15	19	REGULAR	18	ALTO	10	ALTO	42	REGULAR
16	20	ALTO	14	REGULAR	8	REGULAR	42	REGULAR
17	20	ALTO	14	REGULAR	6	BAJO	39	BAJO
18	20	ALTO	17	ALTO	6	BAJO	41	REGULAR
19	23	ALTO	17	ALTO	10	ALTO	37	BAJO
20	22	ALTO	18	ALTO	10	ALTO	44	ALTO
21	20	ALTO	12	BAJO	9	ALTO	39	BAJO
22	22	ALTO	13	REGULAR	9	ALTO	44	ALTO
23	21	ALTO	15	ALTO	9	ALTO	40	REGULAR
24	20	ALTO	16	ALTO	9	ALTO	43	REGULAR
25	19	REGULAR	16	ALTO	8	REGULAR	41	REGULAR
<b>Total</b>	521		384		221		1069	
	47.36		42.66		44.2			

Tabla N° 08: Matriz de Consistencia

N° de participantes	P. E. 1 CAUSAS ESPIRITUALES		P. E. 2 CAUSAS SOCIALES		P. E. 3 CAUSAS ECONÓMICOS		P. G. COMPROMISO MISIONERO	
	PRE	POST	PRE	POST	PRE	POST	PRE	POST
1	15	22	12	14	8	10	35	35
2	15	22	12	14	8	8	35	35
3	20	21	15	17	8	8	43	43
4	20	20	15	17	8	10	43	43
5	20	21	11	18	9	9	40	40
6	20	22	13	17	9	9	42	42
7	21	22	13	15	7	9	41	41
8	21	23	13	15	6	9	40	40
9	16	20	15	18	7	8	38	38
10	16	22	15	15	7	9	38	38
11	19	21	8	18	8	8	35	35
12	19	19	18	18	9	10	46	46
13	22	20	8	18	7	10	37	37
14	20	20	18	18	7	10	45	45
15	19	19	14	18	9	10	42	42
16	20	20	13	14	9	8	42	42
17	20	20	13	14	6	6	39	39
18	20	20	15	17	6	6	41	41
19	14	23	13	17	10	10	37	37
20	22	22	12	18	10	10	44	44
21	17	20	13	12	9	9	39	39
22	22	22	13	13	9	9	44	44
23	15	21	16	15	9	9	40	40
24	20	20	14	16	9	9	43	43
25	17	19	16	16	8	8	41	41
<b>Total</b>	470	521	338	384	202	221	1017	1069
	42.72	47.36	37.55	42.66	40.4	44.2		



## Otros

### 1.- Solicitud de autorización para realizar el trabajo de suficiencia profesional



Ley Universitaria Nº 30220  
Av, Colombia 325 Pueblo Libre-Lima 21, Perú. Teléfono (01) 4232623  
Informe@usba.edu.pe/www.usba.edu.pe

Lima, 01 de febrero de 2022

**CARTA N° 06-2022.USBA/D.**

Pastor: Olimpio Paredes Caparachin  
Misión Cristiana Santidad a Jehová

Presente.

Apreciado pastor.

Saludo a usted muy cordialmente a nombre de la universidad SEMINARIO BIBLICO ANDINO, deseando que el Señor siga prosperando y bendiciendo su vida y su ministerio.

Por la presente hacemos de su conocimiento que el señor Avila Ocaña, Abel Armando. Es estudiante de la Universidad Seminario Bíblico Andino (USBA). El alumno en referencia, asesorado por el Mg. Carlos Efrén Pérez Rebaza, docente de la universidad; realizará un taller dentro de la iglesia que usted preside, con el objeto de ejecutar su Proyecto de Suficiencia Profesional: "**Taller Bíblico Buenas Nuevas y el compromiso misionero de una iglesia evangélica, Lima 2022**". A fin de cumplir con las exigencias académicas de la universidad. Por lo que le solicitamos brindarle las facilidades que requiera para cumplir su objetivo.

Le agradecemos por anticipado la atención que pueda merecer la presente.

Atentamente.

---

Mg. Carlos Efrén Pérez Rebaza  
DECANO USBA

2. Constancia de conformidad de la aplicación del proyecto.

	<p><b>MISIÓN CRISTIANA</b> <b>“SANTIDAD A JEHOVA”</b> FUNDADO EL 30 DE AGOSTO DE 1993 REG. PERSONAS JURIDICAS N° 11283212 RUC 20502340451 Año del fortalecimiento y la Soberanía Nacional.</p>
<p>El Hno. Olimpio Paredes Caparachín, Pastor Principal de la institución, iglesia “Misión Cristiana Santidad a Jehová” del Distrito de San Juan de Lurigancho, Provincia y Departamento de Lima. <b>QUE SUSCRIBE,</b></p>	
<p><b>HACE CONSTAR:</b></p>	
<p>Que el señor Abel Armando Avila Ocaña, alumno de la Universidad Seminario Bíblico Andino, ha ejecutado satisfactoriamente el Proyecto de Suficiencia Profesional denominado “Taller Bíblico “Buenas Nuevas” y el compromiso misionero en una iglesia evangélica, Lima 2022” desde el 01 de enero de 2022 hasta el 01 de noviembre de 2022.</p>	
<p>El referido estudiante con DNI N° 45620716, labora y desempeña como maestro de discipulado básico.</p>	
<p>Durante el tiempo que trabaja con nosotros, demuestra interés, iniciativa un alto sentido de responsabilidad y capacidad de trabajo en equipo.</p>	
<p>Se expide la presente, para los fines que el interesado(a) estime conveniente.</p>	
<p> _____ Olimpio Paredes Caparachin. PASTOR</p>	

3.- Panel fotográfico de la ejecución del Taller de discipulado misionero



Iniciando el Taller (se reparte material de enseñanza y lapiceros, resaltadores y otros)



En cada sesión se realiza dinámica de videos y reflexiones sobre el mismo en relación a cada sesión



Cada sesión se lleva un control de asistencia y retroalimentación de la sesión anterior



Cada sesión siempre orando en todo tiempo – la base de las misiones es la oración



En cada hora académica hay un receso con un compartir para todos para confraternizarnos



Las sesiones con retroalimentada al iniciar cada sesión y participan todos



Cada sesión se reparte material gratuito para todos e incluso de manera virtual para que puedan realizar en casa el trabajo encomendado (por ejemplo, aprender textos bíblicos sobre misiones y repasar culturas)



#### 4. Consentimiento informado

### Consentimiento

Habiendo recibido información clara y necesaria sobre la investigación titulada "Taller Bíblico Buenas Nuevas y el compromiso misionero de una iglesia evangélica, Lima 2022", la cual se desarrollará en el local de la iglesia evangélica Misión Cristiana Santidad a Jehová y conociendo los procedimientos que se llevarán a cabo, accedo de manera voluntaria para participar en la investigación realizada por el bachiller Abel Armando Avila Ocaña, con fines académicos.

Cabe precisar que, he recibido copia de este procedimiento.

Lima, 10 de octubre de 2022



---

TEODORA CALIXTO GÓMEZ  
PARTICIPANTE



5. Turnitin Abel Armando Avila Ocaña

AVILA

ORIGINALITY REPORT

<b>14%</b>	<b>14%</b>	<b>1%</b>	<b>3%</b>
SIMILARITY INDEX	INTERNET SOURCES	PUBLICATIONS	STUDENT PAPERS

PRIMARY SOURCES

<b>1</b>	<b>hdl.handle.net</b> Internet Source	<b>3%</b>
<b>2</b>	<b>repositorio.upeu.edu.pe</b> Internet Source	<b>1%</b>
<b>3</b>	<b>repositorio.ucv.edu.pe</b> Internet Source	<b>1%</b>
<b>4</b>	<b>revistas.upeu.edu.pe</b> Internet Source	<b>1%</b>
<b>5</b>	<b>repositorio.usanpedro.edu.pe</b> Internet Source	<b>1%</b>
<b>6</b>	<b>www.scribd.com</b> Internet Source	<b>1%</b>
<b>7</b>	<b>idoc.pub</b> Internet Source	<b>&lt;1%</b>
<b>8</b>	<b>www.iglesiaunion.net</b> Internet Source	<b>&lt;1%</b>
<b>9</b>	<b>bibliorepositorio.unach.cl</b> Internet Source	<b>&lt;1%</b>

10	<a href="http://repositorio.usel.edu.pe">repositorio.usel.edu.pe</a> Internet Source	<1 %
11	Submitted to Andrews University Student Paper	<1 %
12	<a href="http://es.scribd.com">es.scribd.com</a> Internet Source	<1 %
13	<a href="http://www.slideshare.net">www.slideshare.net</a> Internet Source	<1 %
14	<a href="http://docplayer.es">docplayer.es</a> Internet Source	<1 %
15	<a href="http://repositorio.upeu.edu.pe:8080">repositorio.upeu.edu.pe:8080</a> Internet Source	<1 %
16	<a href="http://eduteka.icesi.edu.co">eduteka.icesi.edu.co</a> Internet Source	<1 %
17	<a href="http://www.misiones.catholic.net">www.misiones.catholic.net</a> Internet Source	<1 %
18	Submitted to Universidad Cesar Vallejo Student Paper	<1 %
19	Submitted to Universidad San Ignacio de Loyola Student Paper	<1 %
20	<a href="http://dariknews.bg">dariknews.bg</a> Internet Source	<1 %
21	<a href="http://archive.org">archive.org</a>	

